大阪国際大学
大阪国際大学短期大学部

ENTRANCE EXAMINATION GUIDE

入試ガイド 2025

Osaka International University
Osaka International College

大阪国際大学
大阪国際大学短期大学部

◆入試ラインナップ

入試詳細は各ページを参照ください

ENTRANCE EXAMINATION GUIDE
Osaka International University
Osaka International College

総合型選抜（AO） 専願 インターネットエントリー出願

▶詳細はP11～

◆選抜方法

自分の得意を活かせる、選べる・組み合わせる

Check! 01 プレゼンテーション方式
人前で話すことが得意な方 にオススメ！
プレゼンテーション ＋ 面談

Check! 02 課題方式
作文や感想文が得意な方 にオススメ！
課題提出（web入力） ＋ 面談

Check! 03 資格・活動方式
資格取得やクラブ活動などのがんばりをアピールしたい方 にオススメ！
資格・活動の書類提出 ＋ 面談

Check! 04 オープンキャンパス参加方式
オープンキャンパスに参加し学科の学びについて深く理解した方 にオススメ！
オープンキャンパスでの学科イベントの感想(web入力) ＋ 面談

Check! 05 NEW トライアルクラス方式 短大限定
体験授業を受けて受験しよう

学校推薦型選抜（公募）A方式・B方式 専願 併願 インターネット出願 英語外部試験利用選抜制度

▶詳細はP25

◆選抜方法

大学

[A方式] Ⅰ・Ⅱ期共通（150点満点）
調査書 全体の学習成績の状況×10倍 50点 ＋ 基礎学力調査 総合問題(90分) 国語 50点 英語 50点 数学 50点 上記3科目のうち高得点2科目を採用 100点
（国語は古文・漢文を除く）

[B方式] Ⅰ・Ⅱ期共通（100点満点）
基礎学力調査 総合問題(90分) 国語 50点 英語 50点 数学 50点 上記3科目のうち高得点2科目を採用 100点
（国語は古文・漢文を除く）

短大

[A方式] Ⅰ・Ⅱ期共通(100点満点)
調査書 全体の学習成績の状況×10倍 50点 ＋ 基礎学力調査(30分) 国語もしくは英語 50点
（国語は古文・漢文を除く）

[B方式] Ⅰ・Ⅱ期共通
基礎学力調査(30分) 国語もしくは英語 50点
（国語は古文・漢文を除く）

学校推薦型選抜（公募）C方式 専願 併願 インターネット出願

▶詳細はP26

◆選抜方法

Ⅰ・Ⅱ期共通（100点満点）
調査書 全体の学習成績の状況×10倍 50点 ＋ 面接 50点
1 調査書【全体の学習成績の状況×10倍】（50点満点）
2 面接（50点満点）
1・2による総合判定

学校推薦型選抜（専門・総合学科） 併願 インターネット出願

▶詳細はP27

◆選抜方法

小論文（作文） ＋ 志望理由書・面接
1 小論文（作文）（50点満点）／試験時間60分
2 志望理由書・面接（50点満点）
1・2による総合判定

学校推薦型選抜（指定校） 専願 インターネット出願

▶詳細はP28

◆選抜方法

調査書＋特別推薦書（学校長） ＋ 志望理由書・面接　志望理由書・面接（50点満点）および出願書類による総合判定

一般選抜 併願 インターネット出願 特待生制度 英語外部試験利用選抜制度

▶詳細はP29

◆選抜方法

大学

前期日程 中期日程 共通（200点満点） 3教科型 高得点2科目を採用
必須科目 国語 100点 ＋ 必須科目 英語 100点 ＋ 必須科目 選択科目 100点（選択科目：「日本史探究」、「世界史探究」、「数学Ⅰ・数学A」から1科目選択）
（国語は古文・漢文を除く）

後期日程 2教科型 高得点1科目を採用
必須科目 国語 100点 ＋ 必須科目 英語 100点
（国語は古文・漢文を除く）

短大

前期日程 中期日程 後期日程 共通
国語 100点 ・ 英語 100点
（国語は古文・漢文を除く）
左記2科目から1科目を選択または2科目受験も可

一般選抜（ラストチャレンジ日程） 併願 インターネット出願

▶詳細はP30

◆選抜方法

小論文（作文） ＋ 面接
1 小論文（作文）（50点満点）／試験時間60分
2 面接（50点満点）
1・2による総合判定

スポーツ・吹奏楽特別選抜 専願 インターネット出願

▶詳細はP31～

◆選抜の流れ

顧問への受験希望申告 → 顧問間手続き → 競技成績・活動実績記録作成 → 出願認定選考会 → 出願資格認定通知 → インターネット出願登録 → 志望理由書 ＋ 出願書類郵送 → 面接 → 合格発表

◆選抜方法

競技成績・活動実績記録＋調査書等 ＋ 志望理由書・面接　志望理由書・面接（50点満点）および出願書類による総合判定

一般編入学選抜 併願 インターネット出願

▶詳細はP33

◆選抜方法

一般編入学　小論文 ＋ 志望理由書 面接
1 小論文（50点満点）／試験時間60分
2 志望理由書・面接（50点満点）
1・2による総合判定

指定校編入学選抜 専願 インターネット出願

指定校編入学　志望理由書 面接　志望理由書・面接（50点満点）による判定

外国人留学生選抜

▶詳細はP33

外国人留学生選抜にかかる選抜方法・出願資格等の詳細は、国際交流センターまでお問い合わせください。
〔国際交流センター〕　E-mail：adkokusai@oiu.jp　Tel：06-6907-4306（直）（資料請求の際は、送付先の郵便番号・住所・カタカナ氏名・電話番号をお知らせください。）

特定地域特別選抜〔対象地域：沖縄県〕 専願 インターネット出願

▶詳細はP34

◆選抜方法

調査書 ＋ 小論文（作文） ＋ 志望理由書・面接
1 調査書（全体の学習成績の状況）×4倍（20点満点）
2 小論文（作文）（30点満点）／試験時間60分
3 志望理由書・面接（50点満点）
1～3による総合判定

ファミリー特別選抜 専願 インターネット出願

▶詳細はP35

◆選抜方法

面接 ＋ 調査書　面接（50点満点）および出願書類による総合判定

帰国生徒・渡日生徒特別選抜 専願／社会人特別選抜 併願 インターネット出願

▶詳細はP36

◆選抜方法

帰国生徒・渡日生徒　小論文（作文） ＋ 志望理由書 面接
1 小論文（作文）（50点満点）／試験時間60分
2 志望理由書・面接（50点満点）
1・2による総合判定

社会人　面接　面接（50点満点）による判定

◆主な入試カレンダー

入試詳細は各ページを参照ください

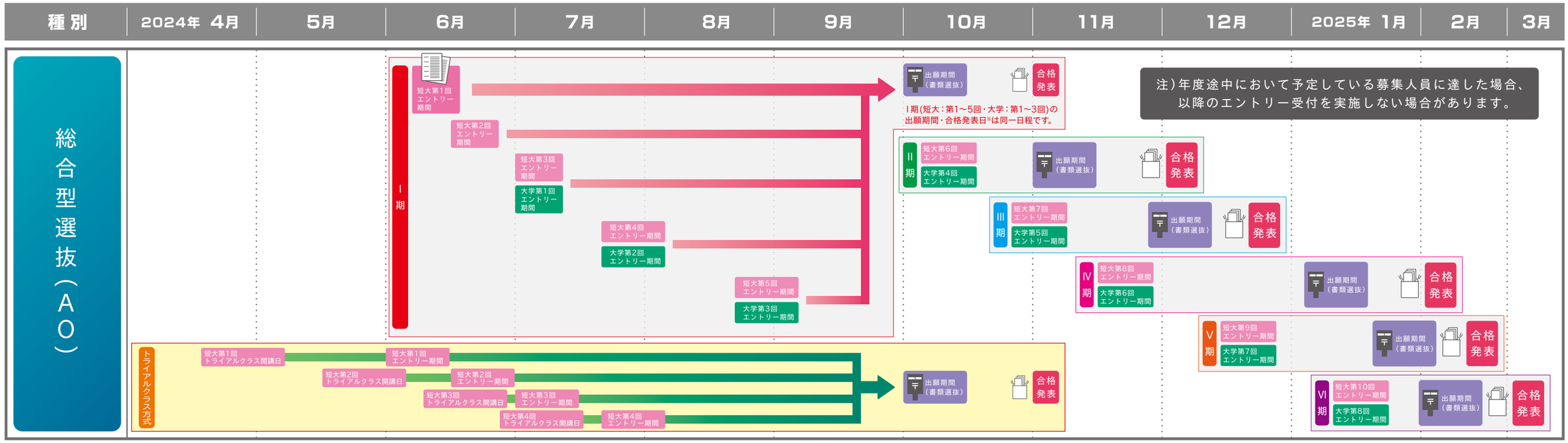

ADMISSION POLICY　アドミッション・ポリシー（求める学生像）

経営経済学部

経営学科

経営学科では、経営学の専門知識のみならず、経営を取り巻く社会の広い知識を身につけ、総合的な視野から社会の発展に貢献できる人材を養成することを目指す。このために、次のような者を幅広く受け入れる。

1. 経営学科での履修に必要な基礎学力を持ち、企業経営・マーケティング・ベンチャービジネス・スポーツビジネスに関わる学修に意欲を持つ人。
2. 絶えず変化する社会の中にあって、自らの思考能力、コミュニケーション能力を磨き、時代の先端を歩む意欲を持つ人。
3. 持続可能性が求められる産業・経済社会にあって、現場の課題を発見し、情報を収集し、的確に判断し、問題を解決しうる意欲を持つ人。

以上の項目を募集方針の要素として、教科・科目を設定して筆記試験を中心とする一般選抜試験と、面接などを中心とする各種選抜試験を実施しているが、高等学校における学力の3要素である「知識・技能」「思考力・判断力・表現力」「主体性・多様性・協働性」等を、それぞれの選抜試験において重みづけを行い評価する。
ただし、経営学科に入学するために、経営学の特別な基礎知識は必要としない。大学で学ぶにふさわしい意欲と基礎学力を備えた人材であれば、すべての人を歓迎する。

経済学科

経済学科では、経済学のみならず、経営学や情報、さらには法律や行政分野を含めた広い知識を身につけ、総合的な視野から経済社会や地域社会の発展に貢献できる人材を養成することを目指す。このために、次のような者を幅広く受け入れる。

1. 国際化する経済社会や地域社会に関心を持ち、自主的・主体的にその問題解決に取り組もうとする強い意志を有している人。
2. 行政・経済・税務に関わる公務員や、公共団体・NPO法人の職員、ファイナンシャルプランナーなどの金融・保険関係の専門家・責任者として活躍したいと考えている人。
3. 経済学を中心とする幅広い分野の学問を修めるなど、将来の進路に向かって何事にも積極的に取り組む人。

以上の項目を募集方針の要素として、教科・科目を設定して筆記試験を中心とする一般選抜試験と、面接などを中心とする各種選抜試験を実施しているが、高等学校における学力の3要素である「知識・技能」「思考力・判断力・表現力」「主体性・多様性・協働性」等を、それぞれの選抜試験において重みづけを行い評価する。
ただし、経済学科に入学するために、経済学の特別な基礎知識は必要としない。大学で学ぶにふさわしい意欲と基礎学力を備えた人材であれば、すべての人を歓迎する。

人間科学部

心理コミュニケーション学科

心理コミュニケーション学科では、学科の掲げる教育目的を踏まえ、次の者を幅広く受け入れる。

1. 人間の心理と人とのコミュニケーションに関心を持っている人。
2. 人と社会を幸せにしたいと考えている人。
3. 将来の進路に向かって何事にも積極的に取り組む人。
4. 幅広く様々なことを学ぶ意欲がある人。

以上の項目を募集方針の要素として、教科・科目を設定して筆記試験を中心とする一般選抜試験と、面接などを中心とする各種選抜試験を実施しているが、高等学校における学力の3要素である「知識・技能」「思考力・判断力・表現力」「主体性・多様性・協働性」等を、それぞれの選抜試験において重みづけを行い評価する。

人間健康科学科

人間健康科学科では、学科の掲げる教育目的を踏まえ、次の者を幅広く受け入れる。

1. 「人間」、「社会」、「健康」に対する関心を持っている人。
2. 「心豊かに人生を生きる技と、社会人として必要な基礎的能力を身につける」という学科の理念に共感できる人。
3. 将来は、健康をはじめとしたさまざまな分野で、人々の幸せのために貢献しようとする意欲を持っている人。
4. 何ごとに対しても積極的に取り組み、常に自分を成長させていこうと考えている人。

以上の項目を募集方針の要素として、教科・科目を設定して筆記試験を中心とする一般選抜試験と、面接などを中心とする各種選抜試験を実施しているが、高等学校における学力の3要素である「知識・技能」「思考力・判断力・表現力」「主体性・多様性・協働性」等を、それぞれの選抜試験において重みづけを行い評価する。

スポーツ行動学科

スポーツ行動学科では、学科の掲げる教育目的を踏まえ、次の者を幅広く受け入れる。

1. 本学科の特性を理解し、勉学と課外活動を両立できる人。
2. スポーツ教育、健康・スポーツ指導、スポーツマネジメントに興味・関心がある人。
3. 将来の進路に向かって何事にも積極的に取り組む人。
4. 幅広く様々なことを学ぶ意欲があり、地道に継続した努力を惜しまない向上心のある人。

以上の項目を募集方針の要素として、教科・科目を設定して筆記試験を中心とする一般選抜試験と、面接などを中心とする各種選抜試験を実施しているが、高等学校における学力の3要素である「知識・技能」「思考力・判断力・表現力」「主体性・多様性・協働性」等を、それぞれの選抜試験において重みづけを行い評価する。

国際教養学部

国際コミュニケーション学科

国際コミュニケーション学科では、学科の掲げる教育目的を踏まえ、次の者を幅広く受け入れる。

1. 語学力と行動力をもって国際社会で活躍したいと考えている人。
2. 多文化に関心を持っている人。
3. 基本的な言語コミュニケーションができること。
4. 将来の進路に向かって何事にも積極的に取り組む人。

以上の項目を募集方針の要素として、教科・科目を設定して筆記試験を中心とする一般選抜試験と、面接などを中心とする各種選抜試験を実施しているが、高等学校における学力の3要素である「知識・技能」「思考力・判断力・表現力」「主体性・多様性・協働性」等を、それぞれの選抜試験において重みづけを行い評価する。

国際観光学科

国際観光学科では、学科の掲げる教育目的を踏まえ、次の者を幅広く受け入れる。

1. 多文化や日本文化に関心を持っている人。
2. 観光やホスピタリティに関連するビジネスに関心を持っている人。
3. 文化・芸術・エンタテインメントに関連するビジネスに関心を持っている人。
4. 基本的な言語コミュニケーションができること。
5. 将来の進路に向かって何事にも積極的に取り組む人。

以上の項目を募集方針の要素として、教科・科目を設定して筆記試験を中心とする一般選抜試験と、面接などを中心とする各種選抜試験を実施しているが、高等学校における学力の3要素である「知識・技能」「思考力・判断力・表現力」「主体性・多様性・協働性」等を、それぞれの選抜試験において重みづけを行い評価する。

短期大学部

幼児保育学科

幼児保育学科では、学科の教育目的を理解し、学習成果を達成できる資質を持つ人、具体的には次のような人を求める。

1. 保育にかかわるすべての事柄に関心を持っている人。
2. 幅広く様々なことを学ぶ意欲のある人。
3. 1、2をもとに、幼稚園教諭免許と保育士資格の取得を目指す人。

上記の人物像を踏まえ、筆記試験を中心とする一般選抜試験と面接などを中心とする各種選抜試験を実施し、学力の3要素である「知識・技能」「思考力・判断力・表現力」「主体性・多様性・協働性」を総合的に評価する。

栄養学科

栄養学科では、学科の教育目的を理解し、学習成果を達成できる資質を持つ人、具体的には次のような人を求める。

1. 高等学校卒業程度の基礎学力を身につけている人。
2. 食や栄養、健康に関心があり、その分野を深く学びたいという意欲を持つ人。
3. 自ら積極的に学ぼうとする姿勢を持つ人。
4. コミュニケーションの重要性を理解している人。
5. 自己成長のために努力し続けようとする姿勢を持つ人。
6. 栄養士として社会に貢献しようとする意欲のある人。

上記の人物像を踏まえ、筆記試験を中心とする一般選抜試験と面接などを中心とする各種選抜試験を実施し、学力の3要素である「知識・技能」「思考力・判断力・表現力」「主体性・多様性・協働性」を総合的に評価する。

ライフデザイン学科

ライフデザイン学科では、学科の教育目的を理解し、学習成果を達成できる資質を持つ人、具体的には次のような人を求める。

1. 将来に向かって何事にも積極的に取り組むことができる人。
2. 多様な文化や価値観を理解し、他者とコミュニケーションができる人。
3. 様々な出会いや経験を通じて豊かな人生を創造したいと考えている人。
4. ビジネス全般に関心を持ち、様々な業界で活躍したいと考えている人。
5. 特に観光ビジネスに関心を持ち、観光業界で活躍したいと考えている人。
6. ボランティア活動などを通じた地域貢献に関心がある人。
7. 国内外の文化やことばに関心を持ち、国際交流に貢献したいと考えている人。

上記の人物像を踏まえ、筆記試験を中心とする一般選抜試験と面接などを中心とする各種選抜試験を実施し、学力の3要素である「知識・技能」「思考力・判断力・表現力」「主体性・多様性・協働性」を総合的に評価する。

英語外部試験利用選抜制度（大学・短期大学部：全学部・学科・コース共通）

適用対象

学校推薦型選抜（公募）Ⅰ期・Ⅱ期（A方式・B方式）および

一般選抜〔前期日程・中期日程・後期日程〕における「英語」科目受験者

※下表以外の資格やスコアについては、出願期間開始の2週間前までに入試・広報部までお問い合わせください。

対象となる英語資格一覧

ケンブリッジ	120	140	160	180
実用英語技能検定	準2級	2級	準1級	1級
GTEC® CBT	680	930	1180	1350
IELTS™	4.0	4.0	5.5	7.0
TEAP®	135	225	309	375
TEAP CBT	235	420	600	800
TOEFL iBT®	35	42	72	95
TOEIC® L&R	460	600	730	930

↓ ↓ ↓

学校推薦型選抜（公募） A方式・B方式 上限50点	30点	40点	50点
一般選抜 〔前期日程・中期日程・後期日程〕 上限100点	60点	80点	100点

例えば…【一般中期を受験する際に英検2級を利用した場合】

英検２級 80点

当日の試験（英語） 75点

当日の試験（国語） 70点

いずれか高い点数が採用されます
※今回の例の場合英検2級の80点

英検２級 80点 ＋ 当日の試験（国語） 70点 ＝ 合計点数 150点

インテンシブプログラム（英語・中国語）受験方法

1 面接試験を伴う選抜種別

- 総合型選抜（AO）
- 学校推薦型選抜（指定校）
- 特定地域特別選抜
- ファミリー特別選抜
- スポーツ・吹奏楽特別選抜
- 帰国生徒・渡日生徒特別選抜
- 学校推薦型選抜（専門・総合学科）
- 学校推薦型選抜（公募）Ⅰ期・Ⅱ期（C方式）
- 一般選抜（ラストチャレンジ）

の場合

英語インテンシブ※1

実用英語技能検定準2級以上の取得者、またはそれと同等の能力があると認めた者が対象となり、出願（AOはエントリー）時に本学所定の「インテンシブ志望理由書」と実用英語技能検定等の「合格証明書（コピー可）」の提出が必要です。なお、面接試験は日本語と英語で実施します。

中国語インテンシブ※2

出願（AOはエントリー）時に本学所定の「インテンシブ志望理由書」の提出が必要です。

※1「英語インテンシブプログラム」では、入学後、大学が指定する条件を満たした者を対象に、認定留学校の授業料（1セメスター分）を大学が負担する制度があります。
※2「中国語インテンシブプログラム」では、入学後半年間の準備期間を経て、本学が定める基準を満たした者のみ本プログラムの継続受講が許可されます。

2 学科試験を伴う選抜種別

- 学校推薦型選抜（公募）Ⅰ期・Ⅱ期（A方式・B方式）
- 一般選抜前期日程・中期日程・後期日程

の場合

英語インテンシブ※1

出願時に本学所定の「インテンシブ志望理由書」の提出が必要です。

中国語インテンシブ※2

出願時に本学所定の「インテンシブ志望理由書」の提出が必要です。

※1「英語インテンシブプログラム」では、入学後、大学が指定する条件を満たした者を対象に、認定留学校の授業料（1セメスター分）を大学が負担する制度があります。
※2「中国語インテンシブプログラム」では、入学後半年間の準備期間を経て、本学が定める基準を満たした者のみ本プログラムの継続受講が許可されます。

3 入学後のインテンシブプログラム申込み

英語インテンシブプログラムにつきましては入学後でも、学科オリエンテーション時に申込みができます（5～10名程度）。
受験時に資格がなくて申込みができなかった方は入学後にぜひ申込みください。

大学・短期大学部 特待生制度（奨学金給付）

返済不要

大学または短期大学部の志望者を対象に、特待生制度（奨学金給付）の選抜試験を実施します。
特待生に採用されると、授業料の全額（大学年額880,000円・短大年額855,000円）もしくは半額（大学年額440,000円・短大年額427,500円）を免除します。また入学後は進級時の継続条件を満たすことで、大学は最長4年間、短期大学部では最長2年間の継続受給が可能です。詳細は本学ホームページの入試情報サイトおよび受験する各選抜種別のインターネット出願要項（9月上旬ごろ本学ホームページに掲載）をご確認ください。

大学：全学部・学科共通　**短期大学部：全学科・コース共通**

出願方法は選抜種別により異なります。資格A　資格B　それぞれを参照

資格A

学校推薦型選抜（公募）II期までに本学に専願で合格し、入学手続きを完了したもの。

選抜日	2025年1月25日（土）・1月26日（日）（2日間のうちどちらか1日を選択）
選抜方法	学科試験および志望理由書

資格A対象選抜：総合型（AO）Ⅰ～Ⅲ期、学校推薦型（指定校）、特定地域特別、スポーツ・吹奏楽Ⅰ期・Ⅱ期
ファミリー特別Ⅰ期・Ⅱ期、学校推薦型（公募）Ⅰ期・Ⅱ期（A方式・B方式・C方式）、帰国生徒・渡日生徒特別

注1）検定料免除でチャレンジできます。
注2）特待生に採用された場合、既に合格している選抜の入学金半額または全額免除は適用されなくなりますのでご注意ください。（詳細は採用通知に案内同封）

資格A

大学　3科目のうち高得点2科目にて判定(200点満点)

必須科目 国語 100点 ＋ 必須科目 英語 100点 ＋ 必須科目 選択科目 100点
（国語は古文・漢文を除く）
選択科目「日本史探究」、「世界史探究」、「数学I・数学A」から1科目選択

短大　(200点満点)

必須科目 国語 100点 ＋ 必須科目 英語 100点
（国語は古文・漢文を除く）

■募集人員（大学）

対象学科＼給付額	全額	半額
経営学科	4名	8名
経済学科	3名	6名
心理コミュニケーション学科	3名	8名
人間健康科学科	3名	8名
スポーツ行動学科	5名	12名
国際コミュニケーション学科	3名	8名
国際観光学科	3名	8名

■募集人員（短大）

対象学部＼給付額	全額	半額
短期大学部	2名	4名

資格B

一般選抜（前期日程・中期日程・後期日程）の各出願要件を満たしている者。

選抜日	一般選抜（前期日程・中期日程・後期日程）〔一般選抜試験と同時判定〕
選抜方法	学科試験および志望理由書 ※学科試験の得点で特待生の採否も判定します。ただし、「英語外部試験利用選抜制度」の点数は利用しません。

資格B

大学　前期日程・後期日程は
3科目のうち高得点2科目にて判定(200点満点)

前期日程　中期日程　共通　（200点満点）

3教科型（判定は高得点2科目）
必須科目 国語 100点 ＋ 必須科目 英語 100点 ＋ 必須科目 選択科目 100点
（国語は古文・漢文を除く）
選択科目「日本史探究」、「世界史探究」、「数学I・数学A」から1科目選択

後期日程　（200点満点）

2教科型
必須科目 国語 100点 ＋ 必須科目 英語 100点
（国語は古文・漢文を除く）

短大

前期日程　中期日程　後期日程　共通（200点満点）

必須科目 国語 100点 ＋ 必須科目 英語 100点
（国語は古文・漢文を除く）

採用の基準点について（大学・短大共通）

全額…160点　半額…140点
（200点満点）
※合否判定とは別に行うため、合格基準点とは異なります

進級時の継続条件

大学
原則として以下の❶～❸の条件を満たし、かつ面接を実施した上で総合判定する。
❶ 取得単位数（当該年度）：35単位以上
❷ GPA（当該年度）：3.5以上
❸ 年度ごとに配当された必修科目等、学部・学科が指定する科目の単位を取得していること

短大
原則として以下の❶・❷の条件を満たし、かつ面接を実施した上で総合判定する。
❶ 1年次終了時点での成績評価の平均が4.2以上もしくは1年次終了時点での学科（ライフデザイン学科においてはコース）成績が同年度入学の在籍者のうち上位10%以内
❷ 年度ごとに配当された必修科目等、学科・コースが指定する科目の単位を取得していること

総合選抜型 AO

Check! 01 プレゼンテーション方式

人前で話すことが得意な方
にオススメ！

プレゼンテーション ＋ 面 談

Check! 02 課 題 方 式

作文や感想文が得意な方
にオススメ！

課題提出（web入力） ＋ 面 談

自分の得意を活かせる 選べる・組み合わせる

4つのエントリー方式

1度のエントリーで複数の方式を選ぶことができます。
課題方式＋資格・活動方式　など2つ以上の方式も可能（面談は1回だけとなり50点満点、エントリー方式それぞれで50点満点で算出し、高得点の方式と面談点の合計100点満点で計算します）。
※オープンキャンパス参加方式は、面談100点満点で計算します。

Check! 03 資格・活動方式

資格取得やクラブ活動などのがんばりをアピールしたい方
にオススメ！

資格・活動の書類提出 ＋ 面 談

Check! 04 オープンキャンパス参加方式

オープンキャンパスに参加し学科の学びについて深く理解した方
にオススメ！

オープンキャンパスでの学科イベントの感想(web入力) ＋ 面 談

☑ **1度のエントリーで複数の方式を選ぶことが出来ます！** もちろん1つのエントリー方式や、4つ全ての方式でエントリーをすることも可能です！

例えば…

［例1］ プレゼン ＋ 面 談 / 課 題
エントリー期間中にプレゼンテーションのテーマを決めて入力と課題を入力。当日はプレゼンテーションと面談を行う。

［例2］ 資格・活動 ＋ 面 談 / オープンキャンパス参加方式
オープンキャンパスの学科イベントに参加。エントリー期間中に学科イベントの感想を入力、資格の書類を提出し、当日は面談だけを行う。

［例3］ 課 題 / 資格・活動 ＋ 面 談 / オープンキャンパス参加方式
オープンキャンパスの学科イベントに参加。エントリー期間中に学科イベントの感想を入力と課題の入力、資格の書類を提出し、当日は面談だけを行う。

トライアルクラス方式※でエントリーした回は他方式との併用は不可(他の回はOK) ※詳細はP21をご確認ください

総合型選抜（AO）［プレゼンテーション方式/課題方式/資格・活動方式/オープンキャンパス参加方式］ 専願 インターネットエントリー&出願

総合型選抜（AO）は、学力試験だけで測ることができない個々の能力や可能性を最大限に評価する専願選抜です。P5アドミッションポリシーやオープンキャンパスに参加し、学科の学びを理解してクラブ活動の実績や資格取得、プレゼンテーションなど最もアピールできる方法であなたの熱意や入学後の目標を伝えてください。

選抜日程

大学・短期大学部（※エントリー回数は大学が8回、短期大学部が10回ですのでご注意ください。）

選抜種別	事前面談			出願日程（書類選抜）		入学手続	
	エントリー回数※	エントリー期間（締切日消印有効）	事前面談日：会場	出願期間（締切日消印有効）	合格発表日	入学金納入期間	前期授業料等納入期間
Ⅰ期	短大：第1回	2024年 6月1日(土)～6月11日(火)	2024年 6月23日(日)：本学	2024年 10月1日(火)～10月9日(水)	2024年 11月1日(金)	2024年 11月2日(土)～11月15日(金)	2024年 11月2日(土)～12月13日(金)
	短大：第2回	2024年 6月14日(金)～6月25日(火)	2024年 7月7日(日)：本学				
	短大：第3回 大学：第1回	2024年 7月1日(月)～7月9日(火)	2024年 7月20日(土)：本学 2024年 7月27日(土)：沖縄 2024年 7月28日(日)				
	短大：第4回 大学：第2回	2024年 7月19日(金)～8月6日(火)	2024年 8月24日(土)：本学 ：沖縄				
	短大：第5回 大学：第3回	2024年 8月23日(金)～9月10日(火)	2024年 9月21日(土)：本学 ：沖縄				
Ⅱ期	短大：第6回 大学：第4回	2024年 9月30日(月)～10月15日(火)	2024年 10月26日(土)：本学	2024年 11月1日(金)～11月14日(木)	2024年 12月2日(月)	2024年 12月3日(火)～12月13日(金)	2024年 2025年 12月3日(火)～1月10日(金)
Ⅲ期	短大：第7回 大学：第5回	2024年 10月21日(月)～11月5日(火)	2024年 11月16日(土)：本学	2024年 11月28日(木)～12月6日(金)	2024年 12月23日(月)	2024年 2025年 12月24日(火)～1月6日(月)	2024年 2025年 12月24日(火)～1月17日(金)
Ⅳ期	短大：第8回 大学：第6回	2024年 11月11日(月)～11月26日(火)	2024年 12月7日(土)：本学	2025年 1月6日(月)～1月16日(木)	2025年 2月3日(月)	2025年 2月4日(火)～2月10日(月)	2025年 2月4日(火)～2月14日(金)
Ⅴ期	短大：第9回 大学：第7回	2024年 12月9日(月)～12月24日(火)	2025年 1月11日(土)：本学	2025年 1月29日(水)～2月7日(金)	2025年 2月21日(金)	2025年 2月22日(土)～2月28日(金)	2025年 2月22日(土)～3月7日(金)
Ⅵ期	短大：第10回 大学：第8回	2025年 1月6日(月)～1月21日(火)	2025年 2月1日(土)：本学	2025年 2月10日(月)～2月21日(金)	2025年 3月10日(月)	2025年 3月11日(火)～3月17日(月)	2025年 3月11日(火)～3月17日(月)

注1）年度途中において予定している募集人員に達した場合、以降のエントリー受付を実施しない可能性があります。エントリー受付状況については、都度本学ホームページでご確認ください。
注2）沖縄会場での事前面談について7/27（土）・7/28（日）は対面で実施します。
8/24（土）・9/21（土）はオンラインで実施します。プレゼンテーションの内容により、沖縄会場での事前面談を選択できない場合があります。
詳細はエントリー期間開始日までに入試・広報部までお問い合わせください。
注3）各出願期間最終日の翌業務日に限り、守口キャンパスにて出願窓口受付を実施します。（9:00～15:00）
注4）合格発表日に合格通知書を発送します。なお、同日の13:00からWeb合否照会で合否を確認できます。

同学科・コースで２回までエントリー可能です

例
エントリー1回目 A学科 結果 ✕
エントリー2回目 A学科 結果 ✕
この場合以降のエントリーは
エントリー3回目 A学科 エントリー不可
B学科 エントリー可能

選抜の流れ

STEP 01 エントリー

インターネットエントリー登録 → エントリーはこちらから → 資格証明書（原本）・活動実績証明資料等郵送 → 入試・広報部から集合時間の連絡メールが届きます → 内容確認の旨必ずご返信ください

STEP 02 面談・結果通知

事前面談・プレゼンテーションなど（原則面談は当日の9:00から順次実施していきます） → 出願認定可否通知（面談後10日以内に発送）

インターネットエントリー時に以下の項目等を入力する必要があります。
- 志望学科（コース）
- エントリー方式（エントリー方式に必要な作文・詳細 等）
- 志望理由（400字程度）

STEP 03 出願書類の提出

※トライアルクラス方式を受けられる方はP21をご確認ください

インターネット出願登録 → 出願書類郵送（・志願票 ・調査書 ・その他の必要書類は「インターネット出願要項2025」をご確認ください。） → 合格発表

Point

1. 大学・短大の全学科で実施
2. 推薦書は必要ありません
3. 全体の学修成績の状況(評定平均)の制限はありません
4. 英語や国語などの筆記試験はありません
5. 日程が多く早くから受けることが可能です
6. 高校時代の頑張りと入学後の目標をアピールできる選抜です
7. 1度のエントリーで複数の方式が選択できます

AOエントリー要件

次の1～4（1は①～④のいずれか、2は①～③のいずれか）のすべてに該当する者。（1の②～④に該当する者は、エントリー期間開始日の2週間前までに入試・広報部までお問い合わせください。）

1. ① 2024年3月以降に高等学校または中等教育学校を卒業した者および2025年3月までに卒業見込みの者。
   ② 学校教育法施行規則第150条第1号から第4号の規定により高等学校を卒業した者と同等以上の学力があると認められる者および2025年3月31日までにこれに該当する見込みで、2025年4月1日時点の年齢が19歳までの者。
   ③ 高等学校卒業程度認定試験合格者で、2025年4月1日時点の年齢が19歳までの者。
   ④ その他相当の年齢に達し、高等学校を卒業した者と同等以上の学力があると本学が認めた者で、2025年4月1日時点の年齢が19歳までの者。
2. ① 高等学校等在学中に本学が指定する活動実績等を持っている者。
   ② エントリー時に本学が指定する資格を持っている者。
   ③ ①・②の資格・活動実績はないものの、志望学科・コースに入学し自分のかなえたい夢を具体的に持っている者。
3. 本学での勉学に強い意欲・情熱を持つ者。
4. エントリーする学部・学科のアドミッションポリシー（求める学生像：P5および本学ホームページ参照）を理解する者。
   注）インテンシブプログラム（英語・中国語）の受験の詳細についてはP8参照

1 プレゼンテーション方式

Check!

プレゼンテーションは、発表する内容についてはもちろんですが、発表のために準備した資料、発表の仕方も評価の対象になります。一方的な自己PRではなく、自分が伝えたいことやアピールしたいことをわかりやすく聞き手に伝えようとしているか、「どうしてもこの学科で学びたい」という熱意が感じられるかという視点からも評価します。

経営経済学部 経営学科

次の2つのテーマから1つを選び実施してください。
なお、プレゼンテーションの方法はパワーポイントまたはポスター等とします。

❶ あなたがコンビニエンスストアの店長になったとして、どのような店にし、どのような工夫をして売上や利益を伸ばしますか。
あなたの提案をまとめ、自分なりのプレゼンテーションを実施してください。
その後、あなたのプレゼンテーションに対して説明を求めたり、関連した質問をします。

❷ あなたが友人の結婚式のプランを設計することになったとして、どのような結婚式を提案しますか。
あなたの考える具体的な計画をまとめ、自分なりのプレゼンテーションを実施してください。
その後、あなたのプレゼンテーションに対して説明を求めたり、関連した質問をします。

経営経済学部 経済学科

次の2つのテーマから1つを選び実施してください。
なお、プレゼンテーションの方法はパワーポイントまたはポスター等とします。

❶ あなたが今100万円を手にしたとして、それをどのように使いますか。
具体的な用途とその理由について自分なりのプレゼンテーションを実施してください。
その後、あなたのプレゼンテーションに対して説明を求めたり、関連した質問をします。

❷ あなたの住む地域の魅力と問題点をとりあげ、その地域がより活性化するためにはどうしたらよいか、
あなたの考えを具体的にまとめ、自分なりのプレゼンテーションを実施してください。
その後、あなたのプレゼンテーションに対して説明を求めたり、関連した質問をします。

人間科学部 心理コミュニケーション学科

「30年後のコミュニケーション」というテーマでプレゼンテーションを実施してください。
なお、プレゼンテーションは序論・本論・結論で構成してください。

人間科学部 人間健康科学科

次の2つのテーマから1つを選び、実施してください。

❶ 高校生活で熱心に努力したこと（活動実績や成果などを含めて）
❷ 大学入学後に人間健康科学科で学びたいこと、やりたいこと

人間科学部 スポーツ行動学科

次の3つの分野から1つを選び、選択した分野のどのような点に興味・関心があるのか、
またそれに至った経緯や、具現化するために自身が積極的に取り組んできた内容などを実施してください。

❶「スポーツ教育」
❷「健康・スポーツ」
❸「スポーツマネジメント」

国際教養学部 国際コミュニケーション学科

国際的なコミュニケーション、異文化とのコミュニケーションを深めていくことを目的とした自分なりのプレゼンテーションを、実施してください。その際に、その事について説明を求めたり、関連した質問をします。

国際教養学部 国際観光学科

次の2つのテーマから1つを選び実施してください。

❶ 国際的なコミュニケーション、異文化とのコミュニケーションを深めていくことを目的とした自分なりのプレゼンテーションを実施してください。
その際に、その事について説明を求めたり、関連した質問をします。

❷ 日本をはじめて訪れる外国の人たちに、日本に興味を持ってもらい、もう一度観光で訪れてもらうためには、どのような「おもてなし」が必要だと思いますか。あなたの提案をまとめ、自分なりのプレゼンテーションを実施してください。
その際に、その事について説明を求めたり、関連した質問をします。

短期大学部 幼児保育学科

次の演目から、複数の演目を組み合わせて、実施してください。
絵本や紙芝居などは自作のものが望ましく、楽器演奏はどの楽器でも構いません。

❶ 楽器演奏
❷ 子どもの歌の弾き歌い
❸ 絵本の読み聞かせ
❹ 紙芝居
❺ ダンス
❻ エプロンシアター、パネルシアター、ペープサートなどを使った表現
❼ その他

短期大学部 栄養学科

次の4つのテーマから1つを選び、実施してください。
なお、プレゼンテーションには入学後に栄養学科で学びたいことを必ず含めてください。

❶ あなたが考える社会における栄養士の役割
❷ あなたが考える理想の食生活（自分の経験を踏まえて）
❸ あなたが考える健康（自分の経験を踏まえて）
❹ オープンキャンパスの学科ブースでの説明を聞いて、どのような教育内容に興味をもったか

短期大学部 ライフデザイン学科（コース共通）

次の3つのテーマから1つを選び、実施してください。

❶ あなたの将来の夢や希望の仕事
❷ 高校生活で最も力を入れて頑張ったこと
❸ 今一番興味があること

2 課題方式

経営経済学部 経営学科

次の2つのテーマから1つを選び、800字～1,200字程度にまとめた課題を作成（入力）してください。
ただし1を選んだ場合は❶ ❷の2つの要素を含めたうえで作成（入力）してください。

1	❶「持続可能な社会」を目指すために定められた国際目標（SDGs）について、あなたが興味を持っているテーマ
	❷ そのテーマについて、あなたの強みや経験を活かして大学時代に取り組みたいこと

・具体的な例を挙げて丁寧に作成（入力）してください。
・2つの要素を意識して、❷を中心に自由に作成（入力）してください。
・事前面談では、作成した課題の説明と自己アピールをしてもらいます。また、自己アピールの参考となる資料（コピーや写真も可）の提出を歓迎します。

2	高等学校で「総合的な探究の時間」や「探究」と名が付く授業を通して行った「探究課題」の成果、またそこから得た経験などから、あなたは本学に入学してからの学修にどう活かしますか

経営経済学部 経済学科

次の2つのテーマから1つを選び、800字～1,200字程度にまとめた課題を作成（入力）してください。
ただし1を選んだ場合は❶ ❷の2つの要素を含めたうえで作成（入力）してください。

1	❶「持続可能な社会」を目指すために定められた国際目標（SDGs）について、あなたが興味を持っているテーマ
	❷ そのテーマについて、あなたの強みや経験を活かして大学時代に取り組みたいこと

・具体的な例を挙げて丁寧に作成（入力）してください。
・2つの要素を意識して、❷を中心に自由に作成（入力）してください。
・事前面談では、作成した課題の説明と自己アピールをしてもらいます。また、自己アピールの参考となる資料（コピーや写真も可）の提出を歓迎します。

2	高等学校で「総合的な探究の時間」や「探究」と名が付く授業を通して行った「探究課題」の成果、またそこから得た経験などから、あなたは本学に入学してからの学修にどう活かしますか

人間科学部 心理コミュニケーション学科

次の4つのテーマから1つを選び、1,600字程度にまとめた課題を作成（入力）してください。

❶ 現代社会において心理とコミュニケーションを学ぶことにどのような意義があるといえるでしょうか？
❷ 人と社会を幸せにするために、あなた自身はどのようなことができますか？
❸ 明日からスマートフォンがこの世からなくなります。あなたなら、どのように人とかかわりをつくりますか？
❹ 高等学校で「総合的な探究の時間」や「探究」と名が付く授業を通して行った「探究課題」の成果、またそこから得た経験などから、あなたは本学に入学してからの学修にどう活かしますか

人間科学部 人間健康科学科

次の5つのテーマから1つを選び、600字程度にまとめた課題を作成（入力）してください。

❶ 食と健康：あなたが健康的な食生活を送るうえで大切にしていることについて（具体例をあげて）
❷ 身体と健康：運動やスポーツ活動が、人間の健康に与える影響について
❸ こころと健康：ストレスが人の心や身体に与える影響について
❹ 社会と健康：スマートフォンと健康被害の関係について
❺ 高等学校で「総合的な探究の時間」や「探究」と名が付く授業を通して行った「探究課題」の成果、またそこから得た経験などから、あなたは本学に入学してからの学修にどう活かしますか

人間科学部 スポーツ行動学科

次の4つのテーマから1つを選び、600字～800字程度にまとめた課題を作成（入力）してください。

❶ あなたが目指す体育教員、あるいはスポーツ指導者のあり方について
❷ 現代社会において、健康・スポーツはどのような役割を果たすことができるか。また、その役割を果たすためにはどのような人材が必要になるか
❸ ここ数年、サッカーワールドカップや東京オリンピック・パラリンピックなど国際的なスポーツイベントが連続して行われているが、このようなスポーツイベントの開催は我が国に何をもたらす可能性があるか
❹ 高等学校で「総合的な探究の時間」や「探究」と名が付く授業を通して行った「探究課題」の成果、またそこから得た経験などから、あなたは本学に入学してからの学修にどう活かしますか

国際教養学部 国際コミュニケーション学科

次の4つのテーマから1つを選び、1,200字程度にまとめた課題を作成（入力）してください。

❶「国際性を身につける」とは、どのようなことだと思いますか。またそのために、あなたは大学で何を学びたいですか。具体的に説明してください。
❷ 今後、AI（人工知能）が普及してくと、人間の仕事はAIに奪われてしまうのではないかと言われています。他方、人間に残される仕事にはどのようなものがあるとあなたは考えますか。具体的に説明してください。
❸ 近年、経済活動のグローバル化が進む中で、英語を社内公用語にする企業が増えています。あなたは社内英語公用語化についてどのように考えますか。そのように考えた理由も含めて説明してください。
❹ 高等学校で「総合的な探究の時間」や「探究」と名が付く授業を通して行った「探究課題」の成果、またそこから得た経験などから、あなたは本学に入学してからの学修にどう活かしますか

国際教養学部 国際観光学科

次の4つのテーマから1つを選び、1,200字程度にまとめた課題を作成（入力）してください。

❶「国際性を身につける」とは、どのようなことだと思いますか。またそのために、あなたは大学で何を学びたいですか。具体的に説明してください。
❷ 日本政府は今、海外からの観光客を増やすために様々な努力をしています。彼らが日本各地のまちを訪れることで、国際交流ができ、まちが活性化することが期待される一方で、日本には外国人観光客が増えることに不安を覚える人や、これ以上増えてほしくないと思う人たちもいます。このことについて、あなたの考えをまとめてください。
❸ 日本に住む外国出身の人々が増加しています。それにともなって、様々なメリットやデメリットが明らかになりつつあります。この問題について、どのように対応していけばよいかを述べてください。
❹ 高等学校で「総合的な探究の時間」や「探究」と名が付く授業を通して行った「探究課題」の成果、またそこから得た経験などから、あなたは本学に入学してからの学修にどう活かしますか

短期大学部 幼児保育学科

次の4つのテーマから1つを選び、500字～600字程度にまとめた課題を作成（入力）してください。

❶ あなたが理想とする保育者像について説明してください。
❷ 保育者になるために、必要だと考える知識や技術を説明してください。
❸ 保育者になるために、幼児保育学科で学びたいことを具体的に説明してください。
❹ 高等学校で「総合的な探究の時間」や「探究」と名が付く授業を通して行った「探究課題」の成果、またそこから得た経験などから、あなたは本学に入学してからの学修にどう活かしますか

短期大学部 栄養学科

次の2つのテーマから1つを選び、600字～800字程度にまとめた課題を作成（入力）してください。

❶「食と栄養の専門職とはどのようなものですか。」
❷ 高等学校で「総合的な探究の時間」や「探究」と名が付く授業を通して行った「探究課題」の成果、またそこから得た経験などから、あなたは本学に入学してからの学修にどう活かしますか

短期大学部 ライフデザイン学科（コース共通）

次の5つのテーマから1つを選び、600字程度にまとめた課題を作成（入力）してください。

❶ ライフデザイン学科のホームページ（または短大案内）を見て、入学後はどのような学生生活を送りたいか。
❷ あなたが高校時代、一生懸命に取り組んだこととその取り組みで得られたこと。
❸ あなたが行ったことのある国とその魅力。
❹ あなたが海外に留学するとしたら、どこでどんなことを学んでみたいか。
❺ 高等学校で「総合的な探究の時間」や「探究」と名が付く授業を通して行った「探究課題」の成果、またそこから得た経験などから、あなたは本学に入学してからの学修にどう活かしますか

Check!

課題方式でエントリーする方は、各エントリー期間内にインターネットエントリー画面でエントリーシートの入力とともに、課題の入力を完了してください。

3 資格・活動方式

各エントリー期間内に証明書類（原本）の郵送が必要です。

資格・活動実績の証明書類について

資格・活動実績の証明資料は、原則として原本を提出してください。
インターネットエントリー時に入力した資格・活動実績内容と同一の証明書類を提出してください。
※異なる資格・活動実績の場合、点数化できません

ただし、原本の提出が困難な場合や証明書がないものは以下を参考にしてください。

①証明となる記録や賞状の原本が学校などで保管されているなど原本が提出できない場合

→原本をコピーした書類に、「この写し（コピー）は原本と相違ありません。」と記入し、顧問や担任の先生の署名と捺印をもらって提出してください。

②証明書がないもの（クラブ部長や国際交流、ボランティア活動など）の場合

→顧問や担任の先生に、「総合型選抜（AO）　資格・活動実績証明書」用紙（別途インターネットエントリーサイトからダウンロード）に、証明したい内容や期間などの記載および署名と捺印をもらって提出してください。

③その他、大会成績を証明する資料として、勝敗が記載されたトーナメント表や、プログラム冊子、個人名が記載されたメンバー表なども必要箇所をコピーし、①と同様にして提出してください。

エントリー可能な資格　一覧

分野	資格	経営	経済	心理コミュニケーション	人間健康科学	スポーツ行動	国際コミュニケーション	国際観光	幼児保育	栄養	ライフデザイン
語学	実用英語技能検定（英検）準2級以上／TOEFL iBT34点以上／TOEIC420点以上／GTEC※840点以上 IELTS3.5点以上／全商 英語検定2級以上／中国語検定4級以上（中国語を母語とする者は除く） ※4技能のオフィシャルスコアに限る	●	●	●	●	●	●	●		●	●
歴史	歴史能力検定2級以上	●	●	●	●	●	●	●			●
情報処理	マイクロソフトオフィススペシャリスト（MOS-Word、Excel、PowerPoint）一般以上 ITパスポート試験／日商 PC検定（文書作成3級以上／データ活用3級以上） 情報検定（J検）情報活用試験3級以上／情報検定（J検）情報システム試験（プログラマ認定／システムエンジニア認定） 情報検定（J検）情報デザイン試験初級以上／ICTプロフィシエンシー検定（P検）3級以上 全商 情報処理検定（ビジネス情報部門／プログラミング部門）2級以上 全商 ビジネス文書実務検定（ビジネス文書部門）2級以上／全工 情報技術検定3級以上 全工 パソコン利用技術検定3級以上	●	●	●	●	●	●	●		●	●
デザイン	色彩検定3級以上／カラーコーディネーター検定3級以上／全工 グラフィックデザイン検定3級以上 CGクリエイター検定ベーシック以上／Webデザイナー検定ベーシック以上			●	●				●		●
漢字	日本漢字能力検定（漢検）準2級以上／硬筆書写技能検定2級以上	●	●	●	●	●	●	●	●	●	●
数学	実用数学技能検定準2級以上	●	●	●	●	●	●	●		●	●
簿記・会計	日商 簿記検定3級以上／全商 簿記実務検定2級以上／全経 簿記能力検定3級以上 日商 電子会計実務検定3級以上／全商工連合会 珠算検定3級以上	●	●	●	●	●	●	●		●	●
福祉	介護福祉士／介護職員初任者研修修了			●	●					●	●
	福祉住環境コーディネーター検定3級以上			●	●						●
	実務者研修修了									●	●
流通	日商 リテールマーケティング（販売士）検定3級以上／全商 商業経済検定2級以上	●	●	●	●		●	●		●	●
秘書	実務技能検定協会 秘書検定2級以上	●	●	●	●		●	●			●
観光	世界遺産検定3級以上／旅行地理検定（国内・海外）3級以上	●		●			●	●			●
家政	調理師免許／全国高等学校家庭科被服製作技術検定3級以上／全国高等学校家庭科食物調理技術検定3級以上			●	●					●	●
保育	全国高等学校家庭科保育技術検定3級以上			●					●	●	●

◉英検について　準2級以上をお持ちの方は英語インテンシブプログラムもエントリーすることができます。 詳しくはP8参照

エントリー可能なスポーツ活動・文化活動　一覧

分野	活動	経営	経済	心理	人間	スポ	国際コ	国際観	幼児	栄養	ライフ
国際交流	外国の学校に6ヶ月以上留学経験のある者／海外で2週間以上の語学・文化研修や国際交流プログラムに参加した者	●	●	●	●	●	●	●		●	●
音楽	吹奏楽コンクールの都道府県大会（もしくは地区大会）の銀賞以上	●	●	●	●		●	●	●		●
	ヤマハ音楽能力検定（ピアノ／エレクトーン）演奏グレード5級以上／カワイピアノ演奏グレード6級以上								●		●
リーダーシップ	生徒会役員1期以上／クラブ部長／クラブ副部長／体育祭・文化祭実行委員長／マネージャー（クラブ）	●	●	●	●	●	●	●	●	●	●
社会活動	ボランティア活動期間1年以上で所属機関から表彰または推薦された者	●	●	●	●	●	●	●	●	●	●
文化活動	都道府県大会 参加者総数の上位10%以内もしくは参加団体総数の上位20%以内	●	●	●	●		●	●	●	●	●
スポーツ	都道府県大会 個人32位以内もしくは団体32位以内	●	●	●	●	●	●	●	●	●	●

資格等の難易度・活動実績に応じて、点数が異なります。

4 オープンキャンパス参加方式

全学科・コース共通

オープンキャンパス参加方式でエントリーする者は、オープンキャンパスでエントリー希望の学科の模擬授業やイベントに参加し、各エントリー期間内にインターネットエントリー画面でエントリーシートの入力とともに、「オープンキャンパスの感想」を400字以内で作成（入力）してください。

オープンキャンパスに参加し
学科の学びについて深く理解した方
にオススメ！

オープンキャンパスに参加して受験しよう！

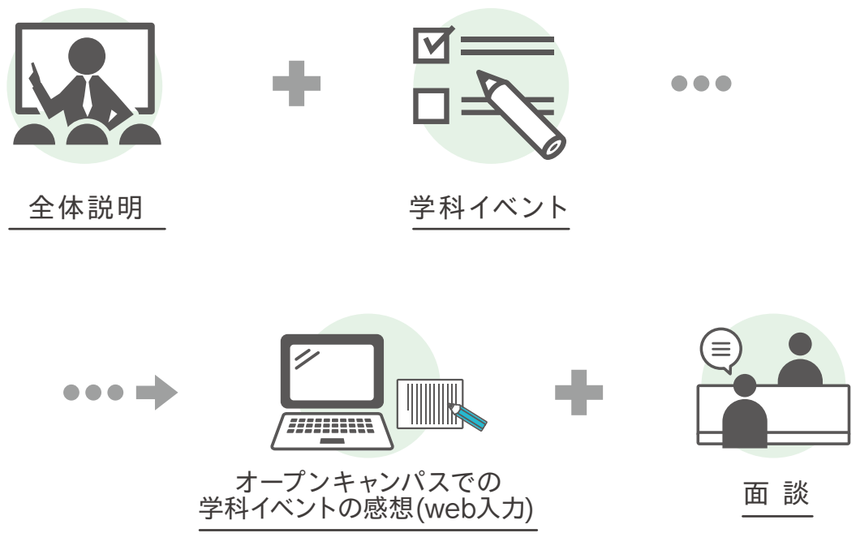

Point!!
希望する学科の説明と模擬授業などのイベントに参加し、先輩学生たちの体験談を聞こう！

NEW　ENTRANCE　EXAMINATION　- 新しい総合型選抜（AO）エントリー方式 -

NEW

トライアルクラス方式

短大限定

体験授業を受けて受験しよう

トライアルクラス方式の3つのポイント

POINT 01

気軽に参加

オープンキャンパスと同じ日に模擬授業があるから気軽に参加できます！

POINT 02

早期に受講可能

4月・5月の早期から受講可能！

POINT 03

面談不要

模擬授業を受けることで面談不要！

総合型選抜(AO) 専願

トライアルクラス方式 短大限定

総合型選抜（AO）は、学力試験だけで測ることができない個々の能力や可能性を最大限に評価する専願の選抜です。
トライアルクラス方式ではトライアルクラス（授業体験）に参加し、授業の理解度や受講態度などであなたの熱意や入学後の姿勢などをアピールできる方式です。

選抜日程

選抜種別	トライアルクラス開講日	成績発送日	エントリー回数	エントリー期間（締切日消印有効）	出願期間（締切日消印有効）	合格発表日	入学手続 入学金納入期間	入学手続 前期授業料等納入期間
Ⅰ期	2024年 4月28日(日)	2024年 5月10日(金)	短大：第1回	2024年 6月1日(土)～6月11日(火)	2024年 10月1日(水) ～ 10月9日(水)	2024年 11月1日(金)	2024年 11月2日(土) ～ 11月15日(金)	2024年 11月2日(土) ～ 12月13日(金)
	2024年 5月26日(日)	2024年 5月31日(金)	短大：第2回	2024年 6月14日(金)～6月25日(火)				
	2024年 6月23日(日)	2024年 6月28日(金)	短大：第3回	2024年 7月1日(月)～7月9日(火)				
	2024年 7月7日(日)	2024年 7月12日(金)	短大：第4回	2024年 7月19日(金)～8月6日(火)				

各開講日ごとにエントリー期間が決まっています。
エントリー期間にご注意ください。

選抜の流れ

STEP 01 エントリー

トライアルクラス(授業体験)に参加
オープンキャンパスと同日に行われるトライアルクラス(授業体験）を受講します。

→ 受講成績通知
受講成績通知と成績基準をクリアした方にはトライアルクラス方式エントリー許可書を発行します。

→ インターネットエントリー登録
トライアルクラス方式エントリー許可書が発行された方は、決められたエントリー期間内に webでエントリー登録すれば、事前面談は免除されます。

STEP 02 結果通知

出願認定可否通知

STEP 03 出願書類の提出

インターネット出願登録 → 出願書類郵送 → 合格発表

・志願票 ・調査書
・その他の必要書類は「インターネット出願要項2025」をご確認ください。

当日のスケジュール

当日の持ち物 筆記用具・高校在籍が確認できる物（生徒手帳など）

14:00 受付
トライアルクラスの全体説明を行います。
受講される方は遅れないようにしてください。全体説明ののち、学科ごとに教室へ移動します。

14:15 トライアルクラス開講
短大の学科教員による講義を実施。最後には理解度チェックのテストを行います。

15:15 終了予定

Check!
講義内容・申込みはこちらから！

AOエントリー要件

次の❶～❹（❶は①～④のいずれか）のすべてに該当する者。（❶の②～④に該当する者は、エントリー期間開始日の2週間前までに入試・広報部までお問い合わせください。）

❶ ① 2024年3月以降に高等学校または中等教育学校を卒業した者および2025年3月までに卒業見込みの者。
② 学校教育法施行規則第150条第1号から第4号の規定により高等学校を卒業した者と同等以上の学力があると認められる者および2025年3月31日までにこれに該当する見込みで、2025年4月1日時点の年齢が19歳までの者。
③ 高等学校卒業程度認定試験合格者で、2025年4月1日時点の年齢が19歳までの者。
④ その他相当の年齢に達し、高等学校を卒業した者と同等以上の学力があると本学が認めた者で、2025年4月1日時点の年齢が19歳までの者。

❷ トライアルクラスを受講しトライアルクラス方式エントリー許可が出た者。

❸ 本学での勉学に強い意欲・情熱を持つ者。

❹ エントリーする短期大学部・学科のアドミッションポリシー（求める学生像：P5および本学ホームページ参照）を理解する者。

注1）年度途中において予定している募集人員に達した場合、以降のエントリー受付を実施しない可能性があります。エントリー受付状況については、都度本学ホームページでご確認ください。
注2）同学科・コースで2回までエントリー可能です。
注3）各出願期間最終日の翌業務日に限り、守口キャンパスにて出願窓口受付を実施します。（9:00～15:00）
注4）合格発表日に合格通知書を発送します。なお、同日の13:00からWeb合否照会で合否を確認できます。

トライアルクラス方式でエントリーした回は
他方式との併用は不可（他の回はOK）

学校推薦型選抜（公募）A方式・B方式 専願 併願 インターネット出願 英語外部試験利用選抜制度

★出願方法は「インターネット出願」です。詳細は9月上旬ごろ本学ホームページに掲載する「インターネット出願要項2025」をご確認ください。

A方式：高校1年生から3年生の1学期（または前期）までの全体の学習成績の状況を基にした得点と基礎学力調査の合計で判定します。
B方式：全体の学習成績の状況は点数化せず、基礎学力調査の点数のみで判定します。早めに過去問題集に取り組みましょう。

選抜日程

大学・短期大学部（共通）

選抜種別	出願期間（締切日消印有効）	選抜日	合格発表日	入学金納入期間	前期授業料等納入期間
Ⅰ期	2024年 11月1日(金)～11月14日(木)	2024年 11月23日(土・祝)・24日(日)	2024年 12月2日(月)	2024年 12月3日(火)～12月9日(月)	2024年 12月3日(火)～12月16日(月)
Ⅱ期	2024年 11月28日(木)～12月6日(金)	2024年 12月15日(日)	2024年 12月23日(月)	2024年 12月24日(火)～1月6日(月)（2025年）	2024年 12月24日(火)～1月17日(金)（2025年）

注1）Ⅰ期は2日間の選抜日のうち、いずれかの選抜日を選択できます。もちろん、2日間連続して受験することも可能です。
　　2日間連続受験の場合、2日目の入学検定料は1万円になります。（2日間連続受験は、1日目3万円、2日目1万円の計4万円）
注2）各出願期間最終日の翌業務日に限り、守ロキャンパスにて出願窓口受付を実施します。（9:00～15:00）
注3）合格発表日に合格通知書を発送します。なお、同日の13:00からWeb合否照会で合否を確認できます。

※併願なら最大4学科・コースまで志望順位選択可。
大学と短期大学部の併願・選択も可。
ただし、短期大学部が第1志望の場合、第2志望以下に大学の学科は選択不可。
なお、第1志望と第2志望の組み合わせが決まっている学科あり。→詳細は入試情報サイトから「選抜に関するQ&A」をご参照ください

※専願で2日間連続受験の場合は、同一学科・コースに限る。

選抜方法

A方式

大学

Ⅰ・Ⅱ期共通（150点満点）

調査書 全体の学習成績の状況×10倍 ＋ 基礎学力調査 総合問題(90分)

国語	英語	数学
50点	50点	50点

上記3科目のうち高得点2科目を採用

調査書 50点 ＋ 基礎学力調査 100点

1. 調査書【全体の学習成績の状況×10倍】（50点満点）
2. 基礎学力調査「国語・英語・数学」の総合問題。
（国語は古文・漢文を除く）〔試験時間90分で3科目を解答〕
合否判定には「国語・英語・数学」の3科目のうち高得点の2科目を採用。
（100点満点）

1・2 による総合判定

短期大学部

Ⅰ・Ⅱ期共通（100点満点）

調査書 全体の学習成績の状況×10倍 50点 ＋ 基礎学力調査(30分) 国語もしくは英語 50点

1. 調査書【全体の学習成績の状況×10倍】（50点満点）
2. 基礎学力調査「国語」もしくは「英語」。（国語は古文・漢文を除く）
50点満点／試験時間 30分

1・2 による総合判定

B方式

大学

Ⅰ・Ⅱ期共通（100点満点）

基礎学力調査 総合問題(90分)

国語	英語	数学
50点	50点	50点

上記3科目のうち高得点2科目を採用
100点

基礎学力調査「国語・英語・数学」の総合問題。
（国語は古文・漢文を除く）〔試験時間90分で3科目を解答〕
合否判定には「国語・英語・数学」の3科目のうち高得点の2科目を採用。
（100点満点）

短期大学部

Ⅰ・Ⅱ期共通

基礎学力調査(30分) 国語もしくは英語 50点

基礎学力調査「国語」もしくは「英語」。
（国語は古文・漢文を除く）
50点満点／試験時間 30分

選抜会場

Ⅰ期 本学（守ロキャンパス）／岡山　Ⅱ期 本学（守ロキャンパス）

学校推薦型選抜（公募）C方式 専願 併願 インターネット出願

★出願方法は「インターネット出願」です。詳細は9月上旬ごろ本学ホームページに掲載する「インターネット出願要項2025」をご確認ください。

C方式：高校1年生から3年生の1学期（または前期）までの全体の学習成績の状況を基にした得点と面接で総合判定します。

選抜日程

大学・短期大学部（共通）

選抜種別	出願期間（締切日消印有効）	選抜日	合格発表日	入学金納入期間	前期授業料等納入期間
Ⅰ期	2024年 11月1日(金)～11月14日(木)	2024年 11月23日(土・祝)	2024年 12月2日(月)	2024年 12月3日(火)～12月9日(月)	2024年 12月3日(火)～12月16日(月)
Ⅱ期	2024年 11月28日(木)～12月6日(金)	2024年 12月15日(日)	2024年 12月23日(月)	2024年 12月24日(火)～1月6日(月)（2025年）	2024年 12月24日(火)～1月17日(金)（2025年）

注1）各出願期間最終日の翌業務日に限り、守ロキャンパスにて出願窓口受付を実施します。（9:00～15:00）
注2）合格発表日に合格通知書を発送します。なお、同日の13:00からWeb合否照会で合否を確認できます。

選抜方法

大学・短期大学部（共通）

Ⅰ・Ⅱ期共通（100点満点）

調査書 全体の学習成績の状況×10倍 50点 ＋ 面接 50点

1. 調査書【全体の学習成績の状況×10倍】（50点満点）
2. 面接（50点満点）

1・2 による総合判定

選抜会場

Ⅰ期 Ⅱ期 本学（守ロキャンパス）

出願要件（A・B・C方式共通）

次の1～4のいずれかに該当する者で、出身学校長が推薦する者。
（2～4に該当する者は、出願期間開始日の2週間前までに入試・広報部までお問い合わせください。）

1. 2024年3月以降に高等学校または中等教育学校を卒業した者および2025年3月までに卒業見込みの者。
2. 学校教育法施行規則第150条第1号から第4号の規定により高等学校を卒業した者と同等以上の学力があると認められる者および2025年3月31日までにこれに該当する見込みで、2025年4月1日時点の年齢が19歳までの者。
3. 高等学校卒業程度認定試験合格で、2025年4月1日時点の年齢が19歳までの者。
4. その他相当の年齢に達し、高等学校を卒業した者と同等以上の学力があると本学が認めた者で、2025年4月1日時点の年齢が19歳までの者。

注）インテンシブプログラム（英語・中国語）の出願資格についてはP8参照

学校推薦型選抜（専門・総合学科） 併願 インターネット出願

★出願方法は「インターネット出願」です。詳細は9月上旬ごろ本学ホームページに掲載する「インターネット出願要項2025」をご確認ください。
学校推薦型選抜（専門・総合学科）は、専門学科または総合学科で学ぶ者が対象で、小論文および志望理由書と面接で判定する併願の選抜です。

選抜日程

大学・短期大学部（共通）

出願期間（締切日消印有効）	選抜日	合格発表日	入学金納入期間	前期授業料等納入期間
2024年 11月1日(金)～11月14日(木)	2024年 11月23日(土・祝)	2024年 12月2日(月)	2024年 12月3日(火)～12月9日(月)	2024年 12月3日(火)～12月16日(月)

注1）出願期間最終日の翌業務日に限り、守口キャンパスにて出願窓口受付を実施します。（9:00～15:00）
注2）合格発表日に合格通知書を発送します。なお、同日の13:00からWeb合否照会で合否を確認できます。

選抜方法

小論文（作文） ＋ 志望理由書 面接

1. 小論文（作文）（50点満点）／試験時間60分
2. 志望理由書・面接（50点満点）

1・2による総合判定

出願要件

次の1・2のすべてに該当する者で、出身学校長が推薦する者。

1. 高等学校または中等教育学校において専門学科（専門教育を主とする学科）もしくは総合学科を2025年3月卒業見込みの者。
※学校教育法施行規則第150条の規定により高等学校を卒業した者と同等以上の学力があると認められる者は、出願期間開始日の2週間前までに入試・広報部までお問い合わせください。
2. 志望する学部・学科・コースの特性を理解し、入学後の学生生活および勉学に関して明確な志向と意欲を持つ者。

注）インテンシブプログラム（英語・中国語）の出願資格についてはP8参照

選抜会場

本学（守口キャンパス）

学校推薦型選抜（指定校） 専願 インターネット出願

学校推薦型選抜（指定校）は、本学への進学実績があるなど各学校間との特別な関係で実施する選抜です。
対象となる学校には6月頃に通知しますので、詳細は進路指導の先生に確認してください。調査書および志望理由書と面接で判定します。

選抜日程

大学・短期大学部（共通）

出願期間（締切日消印有効）	選抜日	合格発表日	入学金納入期間	前期授業料等納入期間
2024年 10月11日(金)～10月23日(水)	2024年 11月3日(日)	2024年 12月2日(月)	2024年 12月3日(火)～12月13日(金)	2024年　2025年 12月3日(火)～1月10日(金)

注1）出願期間最終日の翌業務日に限り、守口キャンパスにて出願窓口受付を実施します。（9:00～15:00）
注2）合格発表日に合格通知書を発送します。なお、同日の13:00からWeb合否照会で合否を確認できます。

選抜方法

調査書＋特別推薦書（学校長） ＋ 志望理由書 面接

志望理由書・面接（50点満点）および出願書類による総合判定

出願要件

本学が推薦依頼した高等学校等を2025年3月卒業見込みの者で、本学の定める基準を満たし、出身学校長が特別に推薦する者。

注）インテンシブプログラム（英語・中国語）の出願資格についてはP8参照

選抜会場

本学（守口キャンパス）／沖縄

出願までの流れ

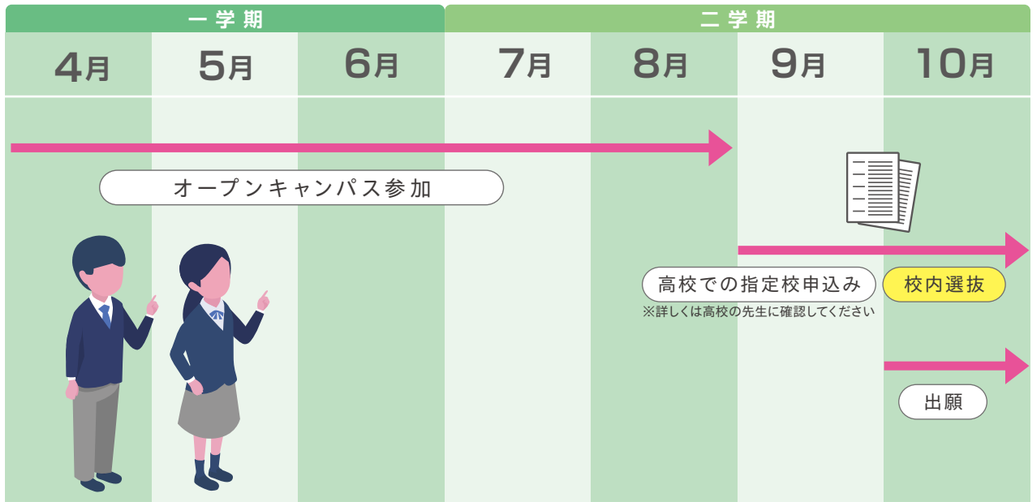

一般選抜 併願 インターネット出願 特待生制度 英語外部試験利用選抜制度

★出願方法は「インターネット出願」です。詳細は9月上旬ごろ本学ホームページに掲載する「インターネット出願要項2025」をご確認ください。
高校までの学習を、基本に忠実に丁寧に行っていることが望まれます。過去問題集に早めに取り組むのが合格の鍵です。

選抜日程

大学・短期大学部（共通）

選抜種別	出願期間（締切日消印有効）	選抜日	合格発表日	入学金納入期間	前期授業料等納入期間
前期日程	2025年 1月6日(月)～1月16日(木)	2025年 1月25日(土)・26日(日)	2025年 2月3日(月)	2025年 2月4日(火)～2月10日(月)	2025年 2月4日(火)～2月14日(金)
中期日程	2025年 1月29日(水)～2月7日(金)	2025年 2月14日(金)	2025年 2月21日(金)	2025年 2月22日(土)～2月28日(金)	2025年 2月22日(土)～3月7日(金)
後期日程	2025年 2月10日(月)～2月21日(金)	2025年 3月3日(月)	2025年 3月10日(月)	2025年 3月11日(火)～3月17日(月)	2025年 3月11日(火)～3月17日(月)

注1）前期日程は2日間の選抜日のうち、いずれかの選抜日を選択できます。もちろん、2日間連続して受験することも可能です。
　　2日間連続受験の場合、2日目の入学検定料は1万円になります。（2日間連続受験は、1日目3万円、2日目1万円の計4万円）
注2）各出願期間最終日の翌業務日に限り、守口キャンパスにて出願窓口受付を実施します。（9:00～15:00）
注3）合格発表日に合格通知書を発送します。なお、同日の13:00からWeb合否照会で合否を確認できます。

※最大4学科・コースまで志望順位選択可。
大学と短期大学部の併願・選択も可。
ただし、短期大学部が第1志望の場合、第2志望以下に大学の学科は選択不可。
なお、第1志望と第2志望の組み合わせが決まっている学科あり。→詳細は入試情報サイトから「選抜に関するQ&A」をご参照ください

選抜方法

大学

前期日程 中期日程 共通 （200点満点）

3教科型（判定は高得点2科目）
- 必須科目 国語 100点（国語は古文・漢文を除く）
- ＋ 必須科目 英語 100点
- ＋ 必須科目 選択科目 100点

左記3科目の受験は必須。
合否判定には高得点の2科目を採用。（各100点満点）
ただし、出願後の科目変更は不可。／試験時間 各60分

選択科目 「日本史探究」、「世界史探究」、「数学I・数学A」から1科目選択

後期日程 （100点満点）

2教科型（判定は高得点1科目）
- 必須科目 国語 100点（国語は古文・漢文を除く）
- ＋ 必須科目 英語 100点

左記2科目の受験は必須。
合否判定には高得点の1科目を採用。（各100点満点）／試験時間 各60分

短期大学部

前期日程 中期日程 後期日程 共通 （100点満点）

- 国語 100点
- ● 英語 100点

（国語は古文・漢文を除く）

左記2科目から1科目を選択または2科目受験も可。
2科目受験の場合、合否判定には高得点の1科目を採用。（各100点満点）
ただし、出願後の科目変更は不可。／試験時間 各60分

選抜会場

前期日程 本学（守口キャンパス）／京都／岡山／沖縄　中期日程 本学（守口キャンパス）／岡山　後期日程 本学（守口キャンパス）／岡山

Point 一般選抜　前期日程・中期日程・後期日程のポイント

- ☑ 大学は高得点の2科目で合否判定（前期日程・中期日程）
- ☑ 大学は高得点の1科目で合否判定（後期日程）
- ☑ 短大は国語か英語どちらか1科目での受験が可能
- ☑ 英語外部試験利用選抜制度を使えば英語科目で高得点を狙える
- ☑ 国語は古文と漢文を除きます

一般選抜(ラストチャレンジ日程) 併願 インターネット出願

★出願方法は「インターネット出願」です。詳細は9月上旬ごろ本学ホームページに掲載する「インターネット出願要項2025」をご確認ください。
小論文（作文）と面接で判定します。

選抜日程

大学・短期大学部（共通）

出願期間（締切日消印有効）	選抜日	合格発表日	入学金納入期間	前期授業料等納入期間
2025年 3月1日(土)～3月10日(月)	2025年 3月18日(火)	2025年 3月18日(火)	2025年 3月19日(水)～3月24日(月)	2025年 3月19日(水)～3月24日(月)

注1）出願期間最終日の翌業務日に限り、守口キャンパスにて出願窓口受付を実施します。（9:00～15:00）
注2）合格発表日に合格通知書を発送します。なお、同日の18:00からWeb合否照会で合否を確認できます。

選抜方法

小論文（作文） ＋ 面接

1. 小論文（作文）（50点満点）／試験時間60分
2. 面接（50点満点）

1・2による総合判定

選抜会場

本学（守口キャンパス）

Point 一般選抜　ラストチャレンジ日程のポイント

- ☑ 選抜日当日に結果を送付【Webでは当日18:00から確認可能】
- ☑ 小論文（作文）と面接で受験が可能
- ☑ 2025年3月11日（火）9:00～15:00 出願窓口受付を実施

出願要件（前期日程・中期日程・後期日程・ラストチャレンジ日程共通）

次の1～3のいずれかに該当する者。（3に該当する者は、出願期間開始日の2週間前までに入試・広報部までお問い合わせください。）

1. 高等学校または中等教育学校を卒業した者および2025年3月までに卒業見込みの者。
2. 通常の課程による12年の学校教育を修了した者および2025年3月までに修了見込みの者。
3. 学校教育法施行規則第150条の規定により高等学校を卒業した者と同等以上の学力があると認められる者および2025年3月31日までにこれに該当する見込みの者。

注）インテンシブプログラム（英語・中国語）の出願資格についてはP8参照

スポーツ・吹奏楽特別選抜 専願

インターネット出願

Point 01 面接で受験！

Point 02 大学全学科選択可能！

Point 03 短大全学科・コース選択可能！

Point 04 2024年3月卒業者も出願可能！

特典01 入学検定料免除！

特典02 毎年奨学金を給付！

★出願方法は「インターネット出願」です。詳細は9月上旬ごろ本学ホームページに掲載する「インターネット出願要項2025」をご確認ください。
高等学校等において体育会系クラブ並びに吹奏楽部で活躍した実績があり、所属クラブ顧問の推薦を受けられる方に、入学後も本学体育会クラブ、吹奏楽部で活動してもらうための選抜です。
出願には事前に出願認定を受ける必要がありますので、詳細については、出願期間開始日の6週間前までに入試・広報部までお問い合わせください。
また、出願認定選考会の2週間前までにP32のSTEP 02を終えてください。

選抜対象クラブ一覧

クラブ名	陸上競技部	男子ラグビー部	女子ソフトボール部	軟式野球部
	女子サッカー部	男子サッカー部	女子硬式テニス部	男子硬式テニス部
	女子バレーボール部	男子バレーボール部	女子バスケットボール部	男子バスケットボール部
	プレッパーズ部	女子ラクロス部	極真空手道部	水泳部（フィンスイミング・水球）
	バドミントン部	吹奏楽部		

競技成績

スポーツにおいては、レギュラーで地区大会出場（都道府県大会ベスト８程度）以上、吹奏楽においては、演奏員で都道府県大会金賞（地区大会から始まる場合は当該地区金賞）以上の成績が望ましい。
ただし、競技種目・ポジションなどの特性から個人として優れた生徒、将来性豊かな生徒、および各クラブの活性化など、スポーツ・吹奏楽特別選抜のねらいが達せられる生徒であればこの限りではありません。

選抜方法

競技成績・活動実績記録＋調査書等 ＋ 志望理由書 面接　志望理由書・面接（50点満点）および出願書類による総合判定

選抜日程

種別	選抜種別	出願認定選考会	出願期間（締切日消印有効）	選抜日	合格発表日	入学金納入期間	前期授業料等納入期間
大・短	Ⅰ期	2024年 9月11日(水)	2024年 10月1日(火)～10月9日(水)	2024年 10月20日(日)	2024年 11月1日(金)	2024年 11月2日(土)～11月15日(金)	2024年 11月2日(土)～12月13日(金)
大・短	Ⅱ期	2024年 11月20日(水)	2024年 11月28日(木)～12月6日(金)	2024年 12月15日(日)	2024年 12月23日(月)	2024年 2025年 12月24日(火)～1月6日(月)	2024年 2025年 12月24日(火)～1月17日(金)
短大	Ⅲ期	2024年 12月11日(水)	2025年 1月6日(月)～1月16日(木)	2025年 1月25日(土)	2025年 2月3日(月)	2025年 2月4日(火)～2月10日(月)	2025年 2月4日(火)～2月14日(金)
短大	Ⅳ期	2025年 1月22日(水)	2025年 2月10日(月)～2月21日(金)	2025年 3月3日(月)	2025年 3月10日(月)	2025年 3月11日(火)～3月17日(月)	2025年 3月11日(火)～3月17日(月)

注1）各出願期間最終日の翌業務日に限り、守口キャンパスにて出願窓口受付を実施します。（9:00～15:00）
注2）年度途中において予定している募集人員に達した場合、以降の選抜を実施しない可能性があります。詳細は入試・広報部までお問い合わせください。
注3）合格発表日に合格通知書を発送します。なお、同日の13:00からWeb合否照会で合否を確認できます。

受験までの流れ

STEP 01 受験希望申告

受験希望申告（生徒→顧問）

希望者は高校クラブ顧問に申告します。

目安

スポーツにおいては、レギュラーで地区大会出場（都道府県大会ベスト８程度）以上の成績

吹奏楽においては、演奏員で都道府県大会金賞（地区大会から始まる場合は当該地区金賞）以上

※競技種目・ポジションなどの特性から個人として優れた生徒、将来性豊かな生徒、および各クラブの活性化など、スポーツ・吹奏楽特別選抜のねらいが達せられる生徒であればこの限りではありません。

STEP 02 顧問間手続き

顧問間手続き（高校↔本学）

本学クラブ顧問と高校クラブ顧問が話し合います。
出願認定選考会の２週間前までにこのSTEP02を終えてください。

（手続きについてはこちら）

STEP 03 出願認定選考会

競技成績・活動実績記録作成（本学顧問）→ 出願認定選考会 → 出願資格認定通知（本学→高校）

出願認定選考会において、出願可否を決定します。
このSTEPでは生徒のみなさんにしていただくことはありません。
選考会で出願が認められた後、本学から高校クラブ顧問宛に通知を送付しますので、顧問の先生からの連絡をお待ちください。

STEP 04 出願書類の提出～合格発表

インターネット出願登録 → 志望理由書 → 出願書類郵送 → 面接 → 合格発表

本学からスポーツ・吹奏楽特別選抜の必要書類を高校クラブ顧問宛に送付します。
出願期間内に出願登録のうえ、書類を本学入試・広報部へ郵送ください。

選抜会場

本学（守口キャンパス）

特典

1. 入学検定料免除（３万円）
2. 入学後、毎年度５万円の奨学金を６月に給付。ただし、本学の取扱規定に定めた給付条件を満たす必要あり。
なお、スポーツ・吹奏楽特別選抜で短期大学部へ入学した者が大学へ編入した場合も、５万円の奨学金給付の継続が可能。

一般編入学選抜 併願 インターネット出願　指定校編入学選抜 専願 インターネット出願

短期大学や高等専門学校を卒業（見込み）の方、4年制大学を卒業（見込み）または2年次以上に在学中の方などを対象とした選抜です。
【指定校編入学選抜の詳細は、6月頃に対象となる学校へ郵送で依頼しますので、在学する学校で確認してください。】

選抜日程（一般編入学／指定校編入学 共通）

選抜種別	出願期間（締切日消印有効）	選抜日	合格発表日	入学金納入期間	前期授業料等納入期間
Ⅰ期	2024年 10月1日(火)～10月9日(水)	2024年 10月20日(日)	2024年 11月1日(金)	2024年 11月2日(土)～11月8日(金)	2024年 11月2日(土)～11月29日(金)
Ⅱ期	2025年 1月29日(水)～2月7日(金)	2025年 2月14日(金)	2025年 2月21日(金)	2025年 2月22日(土)～2月28日(金)	2025年 2月22日(土)～3月7日(金)

注1）各出願期間最終日の翌業務日に限り、守口キャンパスにて出願窓口受付を実施します。（9:00～15:00）
注2）一般編入学Ⅰ期および指定校編入学Ⅰ期において予定している募集人員に達した場合、Ⅱ期の選抜を実施しない可能性があります。詳細は入試・広報部までお問い合わせください。
注3）合格発表日に合格通知書を発送します。なお、同日の13:00からWeb合否照会で合否を確認できます。

選抜方法

一般編入学：小論文 ＋ 志望理由書 面接
1. 小論文（50点満点）／試験時間60分
2. 志望理由書・面接（50点満点）

1・2による総合判定

指定校編入学：志望理由書 面接　志望理由書・面接（50点満点）による判定

出願要件（一般編入学）

次の1～5のいずれかに該当する者。

1. 短期大学（部）または高等専門学校を卒業した者および2025年3月までに卒業見込みの者。
2. 4年制大学を卒業した者および2025年3月までに卒業見込みの者。
3. 4年制大学に2年間以上在学（休学期間を除く）し、60単位以上修得した者および2025年3月までに修得見込みの者。
4. 専修学校の専門課程または高等学校の専攻科課程（修業年限が2年以上であること、その他文部科学大臣の定める基準を満たすものに限る）を修了した者および2025年3月までに修了見込みの者。
5. その他相当の年齢に達し、上記と同等以上の学力があると本学が認めた者。

注）5に該当する者は、出願期間開始日の2週間前までに入試・広報部までお問い合わせください。

選抜会場（一般編入学／指定校編入学 共通）

本学（守口キャンパス）

外国人留学生選抜

選抜日程

大学・短期大学部共通（編入学選抜は大学のみ）

選抜種別		出願期間（締切日消印有効）	選抜日	合否通知発送日	入学金納入期間	前期授業料等納入期間
留学生・留学生編入	Ⅰ期	2024年 11月1日(金)～11月14日(木)	2024年 11月23日(土・祝)	2024年 12月2日(月)	2024年 12月3日(火)～12月9日(月)	2024年 12月3日(火)～12月16日(月)
	Ⅱ期	2025年 1月27日(月)～2月5日(水)	2025年 2月14日(金)	2025年 2月21日(金)	2025年 2月22日(土)～2月28日(金)	2025年 2月22日(土)～3月7日(金)
留学生	Ⅲ期	2025年 2月10日(月)～2月20日(木)	2025年 3月3日(月)	2025年 3月10日(月)	2025年 3月11日(火)～3月17日(月)	2025年 3月11日(火)～3月17日(月)

大学

選抜種別	エントリー期間（締切日消印有効）	事前面談日	出願期間（締切日消印有効）	合否通知発送日	入学金納入期間	前期授業料等納入期間
留学生AO	2024年 10月21日(月) ～ 11月5日(火)	2024年 11月16日(土)	2024年 11月28日(木) ～ 12月6日(金)	2024年 12月23日(月)	2024年 12月24日(火) ～ 2025年 1月6日(月)	2024年 12月24日(火) ～ 2025年 1月17日(金)

外国人留学生選抜にかかる選抜方法・出願資格等の詳細は、国際交流センターまでお問い合わせください。
〔国際交流センター〕　E-mail:adkokusai@oiu.jp　Tel:06-6907-4306（直）
（資料請求の際は、送付先の郵便番号・住所・カタカナ氏名・電話番号をお知らせください。）

特定地域特別選抜［対象地域：沖縄県］ 専願 インターネット出願

★出願方法は「インターネット出願」です。詳細は9月上旬ごろ本学ホームページに掲載する「インターネット出願要項2025」をご確認ください。

「特定地域特別選抜」は、沖縄県における外国語分野および観光分野等での人材育成を目的に実施する選抜で、全体の学習成績の状況に加え、小論文（作文）および志望理由書と面接で判定します。

選抜実施対象学部・学科・コース

〔大　　学〕 国際教養学部：国際コミュニケーション学科／国際観光学科
〔短期大学部〕 ライフデザイン学科：観光・英語コース／キャリアデザインコース

選抜日程

出願期間（締切日消印有効）	選抜日	合格発表日	入学金納入期間	前期授業料等納入期間
2024年 10月1日(火)～10月9日(水)	2024年 10月20日(日)	2024年 11月1日(金)	2024年 11月2日(土)～11月15日(金)	2024年 11月2日(土)～12月13日(金)

注1）出願期間最終日の翌業務日に限り、守口キャンパスにて出願窓口受付を実施します。（9:00～15:00）
注2）合格発表日に合格通知書を発送します。なお、同日の13:00からWeb合否照会で合否を確認できます。

選抜の流れ：インターネット出願登録 → 出願書類郵送 → 調査書 ＋ 小論文 ＋ 面接 → 合格発表

出願書類郵送：・志願票　・志望理由書　・調査書　・住民票　・その他の必要書類は「インターネット出願要項2025」をご確認ください。

選抜方法

調査書 ＋ 小論文（作文） ＋ 志望理由書 面接

1. 調査書（全体の学習成績の状況）×4倍（20点満点）
2. 小論文（作文）（30点満点）／試験時間60分
3. 志望理由書・面接（50点満点）

1～3による総合判定

出願要件

次の1～4のすべてに該当する者。

1. 沖縄県内の高等学校または中等教育学校を2025年3月卒業見込みの者で、本学を専願とする者。
2. 沖縄県に生活の基盤（父母と生活を共にする等）がある者。
3. 高等学校または中等教育学校において積極的に学習に取り組み、かつ、「英語」教科の学習成績の状況が大学は3.5以上、短期大学部は3.0以上の者。
4. 本学を第一志望として入学を強く希望し、かつ、積極的に勉学に取り組む気概のある者。

注）インテンシブプログラム（英語・中国語）の出願資格についてはP8参照

選抜会場

本学（守口キャンパス）／沖縄

学科・コースごとの小論文（作文）課題

選抜日当日に、以下の学科・コースごとの小論文（作文）課題作成を実施します。（試験時間60分）

国際教養学部 国際コミュニケーション学科／国際観光学科

次のテーマについて、600字程度にまとめてください。

「国際性を身につけるためには、どのようなことが必要だと思いますか。またそのために、あなたは大学で何を学びたいですか。」

ライフデザイン学科 観光・英語コース

次の2つのテーマから1つを選び、600字程度にまとめてください。ただし、②を選んだ場合は、あなたが知っている国を1つ挙げたうえでまとめてください。

1. 観光分野における「おもてなし」
2. 日本と外国との違いは何だと考えますか。

ライフデザイン学科 キャリアデザインコース

次のテーマについて、600字程度にまとめてください。

「学生と社会人の違い」

ファミリー特別選抜 専願 インターネット出願

★出願方法は「インターネット出願」です。詳細は9月上旬ごろ本学ホームページに掲載する「インターネット出願要項2025」をご確認ください。
ファミリー特別選抜は、本学園が設置する学校等を卒業または在籍している祖父母や親・兄弟姉妹がいる方を対象とした専願の特別な選抜で、面接および調査書で判定します。

選抜日程

大学・短期大学部（共通）

選抜種別	出願期間（締切日消印有効）	選抜日	合格発表日	入学金納入期間	前期授業料等納入期間
Ⅰ期	2024年 10月1日(火)～10月9日(水)	2024年 10月20日(日)	2024年 11月1日(金)	2024年 11月2日(土)～11月15日(金)	2024年 11月2日(土)～12月13日(金)
Ⅱ期	2024年 11月28日(木)～12月6日(金)	2024年 12月15日(日)	2024年 12月23日(月)	2024年　2025年 12月24日(火)～1月6日(月)	2024年　2025年 12月24日(火)～1月17日(金)

注1）各出願期間最終日の翌業務日に限り、守口キャンパスにて出願窓口受付を実施します。（9:00～15:00）
注2）合格発表日に合格通知書を発送します。なお、同日の13:00からWeb合否照会で合否を確認できます。

選抜の流れ
インターネット出願登録 → 出願書類郵送 → 調査書 ＋ 面接 → 合格発表

・志願票・調査書
・その他の必要書類は「インターネット出願要項2025」をご確認ください。

選抜方法

面接 ＋ 調査書　面接（50点満点）および出願書類による総合判定

出願要件

次の❶～❺のいずれかに該当し、かつ〔a〕・〔b〕のすべてに該当する者。（〔a〕は①～④のいずれか）

❶ 2024年3月以降に高等学校または中等教育学校を卒業した者および2025年3月までに卒業見込みの者で、本学を専願とする者。

❷ 通常の課程による12年の学校教育を修了した者および2025年3月までに修了見込みで、2025年4月1日時点の年齢が19歳までの者。

❸ 学校教育法施行規則第150条第1号から第4号の規定により高等学校を卒業した者と同等以上の学力があると認められる者および2025年3月31日までにこれに該当する見込みで、2025年4月1日時点の年齢が19歳までの者。

❹ 高等学校卒業程度認定試験合格者で、2025年4月1日時点の年齢が19歳までの者。

❺ その他相当の年齢に達し、高等学校を卒業した者と同等以上の学力があると本学が認めた者で、2025年4月1日時点の年齢が19歳までの者。

〔a〕①大阪国際大学・大阪国際大学短期大学部（旧名：帝国女子大学・帝国女子短期大学・大阪国際女子大学・大阪国際女子短期大学）の卒業生の子、兄弟姉妹または孫。
②大阪国際大学・大阪国際大学短期大学部に在籍する者の子または兄弟姉妹。
③大阪国際高等学校・大阪国際滝井高等学校（旧名：大阪国際大和田高等学校・帝国女子高校大和田校・帝国女子大学大和田高校・帝国高等女学校・帝国女子高校）の卒業生の子、兄弟姉妹または孫。
④本学在職教職員等から推薦を受けられる者。

〔b〕以下の出願基準を満たす者。
大学は全体の学習成績の状況3.3以上、短期大学部は2.8以上の者。

注1）ファミリー特別選抜で不合格になった場合、以降に実施する同選抜での再受験は認めません。
注2）インテンシブプログラム（英語・中国語）の出願資格についてはP8参照

選抜会場

本学（守口キャンパス）

特典

入学検定料免除（3万円）＋ 入学金半額免除（大学：14万円／短期大学部：12万5千円）

帰国生徒・渡日生徒特別選抜 専願 インターネット出願　社会人特別選抜 併願 インターネット出願

★出願方法は「インターネット出願」です。詳細は9月上旬ごろ本学ホームページに掲載する「インターネット出願要項2025」をご確認ください。
帰国生徒・渡日生徒特別選抜は、外国で学校教育を受けた方等、社会人特別選抜は、高等学校卒業または同等の学力があり、23歳以上の社会経験がある方を対象とした選抜です。

選抜日程

大学・短期大学部（帰国生徒・渡日生徒／社会人 共通）

出願期間（締切日消印有効）	選抜日	合格発表日	入学金納入期間	前期授業料等納入期間
2024年 10月1日(火)～10月9日(水)	2024年 10月20日(日)	2024年 11月1日(金)	2024年 11月2日(土)～11月15日(金)	2024年 11月2日(土)～12月13日(金)

注1）出願期間最終日の翌業務日に限り、守口キャンパスにて出願窓口受付を実施します。（9:00～15:00）
注2）合格発表日に合格通知書を発送します。なお、同日の13:00からWeb合否照会で合否を確認できます。

選抜方法

帰国生徒・渡日生徒：小論文（作文） ＋ 志望理由書 面接
❶ 小論文（作文）（50点満点）／試験時間 60分
❷ 志望理由書・面接（50点満点）
❶・❷による総合判定

社会人：面接　面接（50点満点）による判定

出願要件

帰国生徒・渡日生徒

資格Aまたは資格Bのいずれかに該当し、本学を専願とする者。
注）インテンシブプログラム（英語・中国語）の出願資格についてはP8参照

資格A（帰国生徒）

日本国籍を有する者または日本国の永住許可（もしくは定住許可）を得ている者で、次の❶～❺のいずれかに該当し、2025年4月1日の時点において満18歳に達する者。（❺に該当する者は、出願期間開始日の2週間前までに入試・広報部までお問い合わせください。）

❶ 外国の高等学校に1年以上継続して在学し、外国の高等学校を2023年4月1日から2025年3月31日までに卒業（修了）した者および卒業（修了）見込みの者。

❷ 外国の高等学校に1年以上継続して在学し、日本の高等学校（文部科学大臣の指定した帰国生徒の受け入れを主たる目的として設置された高等学校またはこれに準じる教育機関を含む）を2023年4月1日から2025年3月31日までに卒業した者および卒業見込みの者。

❸ 通算6年以上または継続して3年以上外国で教育を受け、帰国後の日本の高等学校の在籍期間が3年以内の者で、2023年4月1日から2025年3月31日までに卒業した者および卒業見込みの者。

❹ 外国において、国際的に認められる「大学入学資格検定」相当の資格を2023年4月1日から2025年3月31日までに取得した者および取得見込みの者。

❺ 前項までの各項と同等以上の資格があると本学が認めた者。

注1）外国の高等学校には、文部科学大臣が高等学校と同等の課程と認定、または相当の課程を有するものとして指定した在外教育施設を含む。
注2）不明な点は出願期間開始日の2週間前までに入試・広報部までお問い合わせください。

資格B（外国人生徒・中国帰国生徒）

中国から帰国した者または日本に在留する外国人（「出入国管理及び難民認定法」の第二条の二に規定する別表第二に定める在留資格を有する者）で、原則として、日本国内の小学校4年以上の学年に編入学し、日本語理解、表現に関する能力を有すると本学が認め、なおかつ〔a〕～〔c〕のいずれかに該当する者。（〔c〕に該当する者は、出願期間開始日の2週間前までに入試・広報部までお問い合わせください。）

〔a〕高等学校または中等教育学校を卒業した者および2025年3月までに卒業見込みの者。

〔b〕通常の課程による12年の学校教育を修了した者および2025年3月までに修了見込みの者。

〔c〕学校教育法施行規則第150条の規定により、高等学校を卒業した者と同等以上の学力があると認められる者および2025年3月31日までにこれに該当する見込みの者。

社会人

2025年4月1日の時点において、次の❶・❷のいずれかに該当し、社会経験を有する23歳以上の者。

❶ 高等学校を卒業した者。

❷ その他本学が❶と同等以上の学力があると認めた者。

注1）不明な点は出願期間開始日の2週間前までに入試・広報部までお問い合わせください。
注2）インテンシブプログラム（英語・中国語）の出願資格についてはP8参照

選抜会場

帰国生徒・渡日生徒　社会人　本学（守口キャンパス）

その他情報

学部・学科・コースの入学定員

※ 入学定員は予定であり、変更する場合があります。変更する場合は本学ホームページおよび「インターネット出願要項2025」に掲載しますのでご確認ください。

大学（全学科共学）

学部	学科	入学定員
経営経済学部	経営学科	80
	経済学科	60
人間科学部	心理コミュニケーション学科	70
	人間健康科学科	70
	スポーツ行動学科	110
国際教養学部	国際コミュニケーション学科	70
	国際観光学科	70

短期大学部（全学科・コース共学）

学科	コース	入学定員
幼児保育学科	―	100
栄養学科	―	40
ライフデザイン学科	観光・英語コース	50
	キャリアデザインコース	50

入学検定料

選抜種別	1日受験	2日間連続受験
学校推薦型(公募)Ⅰ期・一般前期日程	¥30,000	¥40,000
その他の選抜	¥30,000	―

入学金・学費等

種別	入学金※1（入学時のみ）	授業料＋施設設備費（年額）	教育充実費※2（年額）	諸会費※3（入学時のみ）
大学	¥280,000	¥1,140,000	¥20,000～45,000	¥65,000
短期大学部	¥250,000	¥1,090,000	¥22,000～100,000	¥45,000

※1 入学金は、入学金納入期間内での納入が必要です。また入学には、各選抜で定める前期授業料等納入期間内に、前期学納金（授業料＋施設設備費＋教育充実費）および諸会費の納入が必要です。
※2 教育充実費は、学部・学科・コースによって異なります。
※3 諸会費は、本学公認の自治組織である学友会・同窓会の会費です。納入は任意ですが会員には種々の特典があります。

パソコン必携化

ご入学までにノートパソコンをご準備いただく必要があります。必要スペック等、詳細につきましては9月上旬ごろに本学ホームページに掲載する「インターネット出願要項2025」をご覧ください。

インターネット出願　START GUIDE

スマホ・タブレット パソコンから！

STEP 1 入試情報サイトから「インターネット出願」にアクセス

スマホ・タブレットの方は
2次元コードから上記サイトにアクセスできます

インターネット出願

STEP 2 受験生向けポータルサイト「Post@net(ポスタネット)」のアカウント作成

①新規登録
・Post@netログイン画面で「新規登録」をクリック
・利用規約に同意後、メールアドレス・パスワード・氏名などを登録
・仮登録メールが届き、記載のURをクリックして登録完了

②ログイン
・メールアドレス・パスワードを入力してログイン
・メールアドレスに届いた認証コードを入力

③プロフィール
・「アカウント情報」から「プロフィール」を選択
・氏名や住所などを入力しておくと、登録した内容が出願時に反映されます

STEP 3 出願登録

▶学校一覧から「大阪国際大学」を選択し、「出願登録」をクリック後、画面の指示に従って入力してください。

選抜種別の選択 → 志望学科・コースの選択 → 出願内容の確認 → 志願者情報の入力 → 志願者情報の確認

STEP 4 出願登録完了後、お支払いの手続きへ

▶出願登録完了後、お支払い方法を選択してください。
▶「出願登録確認」メールが届かない場合は、Post@netの「出願内容一覧」から出願登録されているかを確認してください。

STEP 5 入学検定料のお支払い

詳しくは、学校一覧から「大阪国際大学」を選択し、「はじめに」の「入学検定料のお支払方法について」を参照してください。
カード、Pay-easyでのお支払いも可能です。※別途手数料が必要です。

■お支払い
領収書等は個人控えですので大切に保管してください。
(提出は不要です)

■払込手数料
入学検定料の他に、別途払込手数料が必要です。
一度納入した入学検定料は、理由の如何にかかわらず返金いたしません。

STEP 6 出願書類の郵送

▶入学検定料のお支払い後に、登録されたメールアドレスに「入学検定料支払完了」メールが送信されます。
▶Post@netにログインし、「出願内容一覧」から大阪国際大学の「出願内容を確認」を選択。
「インターネット入学志願票」と「封筒貼付用宛名シート」を印刷してください。

初めての出願
▶市販の角2封筒(またはA4サイズの書類が入る封筒で可)に「封筒貼付用宛名シート」を貼り付けてください。
▶印刷した「インターネット入学志願票」、調査書などの必要書類を同封して、郵便局窓口から「簡易書留・速達」で郵送してください。

2回目以降の出願
▶「インターネット入学志願票」はその都度入力・印刷し、郵送してください。
▶Post@netにログインし、「出願内容一覧」の「追加出願」から、新たに登録する必要があります。
▶調査書の再提出は不要です。出願登録時に、受験済みの受験番号を入力してください。

出願完了
出願期間締切日消印有効

登録完了後、入学検定料を支払い、
必要書類を出願期間(締切日消印有効)に郵送することで出願が完了します。
・出願登録は締切日23:59まで可能。　・出願書類の郵送は締切日消印有効です。
・締切日の翌業務日は15:00まで窓口受付を実施します。

STEP 7 受験票の印刷

▶出願書類の受付・入学検定料の入金が確認されると、登録されたメールアドレスに「出願受付完了」メールが送信されます。受信したメールを確認してください。
▶Post@netにログインし、「出願内容一覧」から大阪国際大学の「出願内容を確認」を選択。「受験票」をダウンロードし、ページの拡大・縮小をせずにA4サイズで印刷して、選抜日当日に持参してください。

STEP 8 合否結果の発表

▶合格通知書は、「合格発表日」に、受験生宛に簡易書留・速達で発送します。
▶Web合否照会では、合格発表日の13:00から合否を確認できます。（ただし、ラストチャレンジ日程のみ18:00からの確認となります。）
Post@netにログインし、「出願内容一覧」から「合否結果照会」で確認してください。
なお、不合格者、欠席者には書面での通知は行いません。

対策講座

対策講座なら、
こんなにうれしいポイントあり。
今すぐ申込んで、合格への道筋をつけよう！

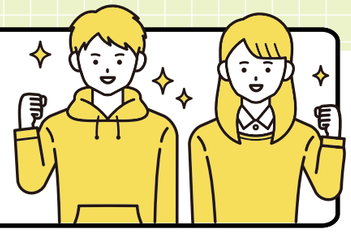

オンデマンド公開
総合選抜型(AO)

申込不要！ **4月初旬**から ホームページにて公開！

対策内容　志望理由の書き方・面談

オンデマンド配信
学校推薦型選抜
(公募/専門・総合学科)

合格のためのテクニックを
講師が熱く解説！

申込期間 10月2日(水)-10月30日(水)まで
※申込まれた方にオンデマンド配信を行います

対策科目　国語・英語・数学・面接

申込特典　公募／専門・総合学科の検定料免除

オンデマンド配信
一般選抜対策講座

目指せ合格！！
直前対策！！

申込期間 12月1日(日)-12月22日(日)まで
※申込まれた方にオンデマンド配信を行います

対策科目　国語・英語

申込特典　一般選抜の検定料免除
※2日間連続受験も対象

入学検定料免除・割引制度

入学検定料免除制度

①以下のイベントに参加し、出願時に手続きをした方は1度だけ検定料が免除となります。

Point! 01 入試ガイダンス
オープンキャンパスにて開催される入試ガイダンスに参加された方。
↓
AOの検定料が **免除**

Point! 02 対策講座 (公募／専門･総合学科)
10月に配信開始の講座に申込まれた方。
↓
公募※の検定料が **免除**

Point! 03 対策講座(一般)
12月に配信開始の講座に申込まれた方。
↓
一般の検定料が **免除**

※学校推薦型選抜（専門・総合学科）含む

②以下の選抜を受けられる方は検定料が免除となります

- ☑ ファミリー特別選抜
- ☑ スポーツ・吹奏楽特別選抜

③同窓生の方が親族にいる場合に別途手続きをされた方は検定料が免除されます

詳細は9月上旬ごろに本学ホームページに掲載する「インターネット出願要項2025」をご覧ください。

入学検定料割引制度

2日間連続の日程が設定されている『公募Ⅰ期』、『一般前期』において、2日間連続して受験する場合、1日目の検定料は3万円、2日目の検定料は1万円になり、合計4万円で受験できます。

公募・一般
検定料1日
30,000円

2日連続で受験すると…

通常合計金額 ~~60,000円~~ ▼
40,000円

20,000円オトク！
で受験可能！

OPEN CAMPUS

オープンキャンパス

予約や最新情報はここからチェック！

開催日 10:00〜14:00 守口キャンパス
9:30受付開始

4/28日 5/26日 6/9日 6/23日 7/7日 7/21日

8/3土 8/4日 8/18日 9/8日 12/22日 2025 3/23日

四国・中国地方限定無料送迎バス運行

主なプログラム

- オープニングセレモニー
- 学科イベント
- キャンパスツアー

★キッチンカー無料チケットプレゼント

PICK UP プログラム

教員とのAO相談会 事前予約制

自分にあったエントリー方式の相談や面接対策など、個別でじっくり相談できます。（1組30分）

希望する学科の教員に直接相談ができます！

入試ガイダンス 当日参加OK

総合型選抜(AO)を検討されている方なら知っておきたい、入試ガイドだけでは語りきれないたくさんの情報を紹介します。

ガイダンス参加者は、総合型選抜(AO)出願時の入学検定料が免除になります！

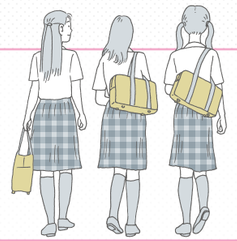

放課後オーキャン

5/8水 6/5水 6/12水 7/3水 9/4水 9/11水

★平日放課後のオープンキャンパス

土日は部活動等でお忙しい方も、気軽にお立ち寄りください
イタリアンカフェで在学生とお話しよう！

15:00〜17:30

進学マルシェ

9/21土 10/26土 11/16土

★入試に関する情報提供や個別相談も！

選抜情報や学科・コースの概要などの説明に加え、希望者には個別相談も実施します。

★キッチンカー　デザート・ドリンクプレゼント

13:00〜15:00

PICK UP!

さまざまなイベントや進学相談会を
実施していますので、
ご自身にあったイベントにぜひご参加ください♪

沖縄イベント

沖縄オープンキャンパス

6/9日 7/27土 7/28日

★沖縄出身の先輩が、皆さんの疑問や不安にお答えします

先生や入試スタッフに加え沖縄出身の在学生から大学のいろいろを教えてもらえます！

沖縄AO

総合選抜型（AO）事前面談　沖縄会場

7/27土 7/28日 8/24土 9/21土

沖縄で総合型選抜（AO）の事前面談を受けることができるので、
受験のための交通費を抑え、地元での受験が可能です。

無料送迎バス

四国・中国地方限定

オープンキャンパス無料送迎バス

【広島・岡山ルート】7/21日 8/3土
【香川・徳島ルート】7/21日 8/3土
【高知ルート】7/21日
【愛媛ルート】8/3土

進学相談会

各地で開催されるブース形式の相談会に参加しています。
入試に関すること、キャンパスライフに関することなど気軽にご相談ください。
みなさんの街で本学スタッフがお話します。

各種QR

LINE　Instagram　入試情報サイト OIU VOICE

入試に関するお問い合わせ▼

［入試・広報部］ フリーダイヤル 0120-585-160 メールアドレス nyushi@oiu.jp